No 9064 Shanghai Friday November 1 1929. THE EASTERN TIMES Published every morning including Sundays

時報

民國十八年十一月一日 星期五

今天二張 售大洋三分

第九千零六十四號

中華郵政[illegible]

雙龍茶店

北車站界路支號 今日開幕

南京西路總號同時舉行

大減價二十一天 大贈品

邇來生活程度日高、物價能減輕一分、社會便受一分之益、茶爲人生日用必需之品、故本主人業茶向抱薄利主義、凡自製紅綠名茶均選上品、而取價特廉、其中以新出之便宜茶及香茶兩種爲尤廉、誠爲市上所罕睹、爲惠顧者所歡迎、茲逢敝支號開幕之期、特於十一月一日至念一日止、將各種紅綠散裝茶葉、大減價大贈品念一天、藉以酧惠顧諸君之雅愛、盡推銷國茶之初衷、非借減價之名、與人競爭圖利、各界人士、其有廬陸之風者、請移玉至南京路總號、或北車站界路支號、隨意選購、必能滿意稱心、謹此奉告、幸垂鑒焉、本茶店此次開幕減價、爲普及起見、確抱犧牲決心、好貨賤賣、與衆不同、

惟便宜茶香茶因限於成本每包仍售銅元十枚小洋一角幸祈原諒

雙龍牌紅綠茶原價每觔二元二角五分減沽每元五六觔再加贈品每客限購一元

上海南京路西段界路北車站 雙龍茶店 總號支號 同啓

上海南京路盆湯弄口

大東襪廠總廠

今日起六週紀念大減價廿一天

有恃無恐

諺云人無遠慮必有近憂吾人孜孜碌碌不僅顧目前兼籌將來爲父母者子女漸長教育費婚嫁費之不可省不能不預爲之備少年人環境變遷極速貧擠愈加愈重須防意外亦不能不預爲之備思念來日多皆惴惴自危惟到本會先前儲蓄方能有恃無恐 本會辦理儲蓄十有餘年入會者月儲三五元多至十五元事輕易舉期滿還本且有紅利按月又有致富機會本月獎類特獎一個一萬元頭獎五個各二千五百元二三四五獎各五個小獎一千餘個不但穩妥且有希望倘荷認儲竭誠歡迎

詳章函索即寄

中法儲蓄會 廣東路四十一號 中國有限公司啓

上海電車公司 公共租界 發息通告

本公司守[illegible]一千九百二十九年十二月三十一日止之初[illegible]股息[illegible]（計每股[illegible]息五[illegible]免除所得稅凡持有本公司不記名股單之各股東請至[illegible]銀行交出第三十八號息單[illegible]取[illegible]明[illegible]一紙填明[illegible]於西曆一千九百二十九年十一月一日起由[illegible]交[illegible]行[illegible]方可照付[illegible]金[illegible]市價須[illegible]交[illegible]行日之[illegible]此佈

中國化學工業社

創立十八年紀念大廉價

大廉價三星期（十一月三日止）

本社三星牌各種出品精良適用久蒙各界贊許茲屆創立十八年紀念日舉行大廉價一星期藉副各界維護國貨至意兼以志在推廣營業不惜犧牲除將各種出品一律廉價發售外特提出下列商品十餘種特別廉售良機難得尚希各界士女及早臨購曷勝榮幸

特別廉價品買一件贈一件 每客每種以購十件爲限

牙膏	香雪	花王香精	百倍醬油精	
特等牙粉	美髮霜	方百花香水	雙套香水精	
藥水牙粉	生髮油	清快爽身粉	鋼精香水精	
軟質雪花精	洗髮皂精	鏡面牙粉	菊形瓶香水	

總公司上海河南路四四四號

第二發行所上海廣東路六八號

第三發行所上海北四川路老靶子路廣東街八號

生達信封廠

[illegible]

十週紀念 大減價 大贈品 一月

▲期限 自國曆十一月一號起（即[illegible]曆十月初一日）至月底止

▲減價 定印（正面余印牌號地址）或現貨一律照價九折●批發（印綠不印牌號）滿十元者八五折滿五十元者八折

▲贈品 滿貨洋兩元即贈「美麗紀念箋」一册多購類推奇另不計（批發例外）

▲章程 正面余印牌號地址字體俱全鉾板以六方吋起碼每件六角木刻每字三分鉛字免費寄費[illegible]省加二後結邊遠倍費照加郵票九五作價

▲索樣 註明中式西式附郵二分即寄

▲注意 詳細情形請閱十月三十號申報十一月三號新聞報封面大廣告

中式信封 （號數）大號至三號（尺寸）大號長七吋四分闊三吋七分一號長七吋闊三吋二分三號長六吋二分闊二吋七分（紙料）三層雙層潔白連史紙精製毛邊寬呑感紙等分黃裏古及牛皮紙牢固價廉十西兼咸宜（價目）每千一元二角至三元八角

中式信箋 （號數）一至十五號（紙張）有每月堂地連史毛邊桃林手匯鬆紙等多種（價目）每千一元一角至五元六角

西式信封 （號數）一至十號（尺寸）長四吋七分至二吋三分闊六吋四分至六吋（紙料）夫士紙木造紙實裏紙等均有（價目）每千一元八角至四元二角

西式信箋 （一號）四十磅二號紙每千三元六角（二號）三十二磅二號紙每千三元（尺寸）長十一吋闊八吋

尺寸均照[illegible]尺計算 各種式樣均可定印

總發行所上海廈門路貽達里

（門牌一百念五號●電話一八三五）

三馬路河南路口

廣昇祥襪廠

七十年來第一聲 襪業鼻祖

七十周年紀念

大減價十四天

請吸 金鼠牌香煙

華成煙公司出品

自求多福

世間之事、惟努力、然後可以得幸福、否則以僥倖得之者甚鮮、故古人有云、少壯不努力、老大徒傷悲、亦以努力在前得幸福在後、見人得幸福、而自悔不努力、因屬太遲、欲一努力、而即得幸福、又屬太急、故求得幸福之要訣、惟在時時努力、人能時時努力、則幸福自能產生、苟在本會儲蓄之人、自能深悉此義、本會特獎一項、已達四萬五千餘元、一二三四等獎、每種又各有四十五個、獎金既大、獎項尤多、若能每月按期儲款、則自有得獎之機會、儲款期滿之後、又能全數還本、既極穩妥可靠、又復希望甚大、自求多福者、盍速來入會 此佈

詳章函索即奉

上海法租界愛多亞路七號

萬國儲蓄會啓

中國銀行添設南市辦事處開幕通告

本行辦理國內外匯兌買賣各國貨幣電匯票匯進口出口押匯各種存款放款及一切業務手續敏捷利益優厚茲以滬埠幅員遼闊爲便利顧客起見除已在虹口北四川路六十四號設立辦事處外又添設南市辦事處於小東門大街五十七號業已籌備就緒定於十一月一日開幕如蒙賜顧曷勝歡迎

電報掛號六八五五（銀）　電話六零二七一　上海分行及各辦事處一律通用

東亞普通儲蓄會

五標號碼

	頭標	二標	三標	四標	五標
號碼	〇六〇八八	一〇八九二	〇二三四七	〇五二三二	〇四六一五

上海秋季大賽馬

陽歷十一月四五六號卽陰歷十月初四初五初六日上午十一點一刻起賽　陽歷十一月九號卽陰歷十月初九日下午一點一刻起賽入場劵　會友部（由靜安寺路出入）每位洋五元　普通部（由馬霍路十四號出入）每位洋二元　場內備有西餐茶點

上海跑馬總會謹啓

津浦鐵路管理局車務處通告

爲通告事近聞各方流言宣傳本路客車有暫行停駛消息殊非事實查本路津浦間一二次特快車平浦間二〇一二〇二次通車照常開行從未間斷且沿線安寧旅行便利誠恐謠諑紛紜傳聞有誤特此通告週知

杭州 上海 胡慶餘堂雪記藥號廣告

本堂設立西湖之旁……虎鹿龜驢霞天毛角鹿腎等諸膠　人參再造丸大補全鹿丸聖濟活絡丹茸桂百補丸參桂鹿茸丸並新增十全大補膏……近有假冒牌號發見惠顧諸君幸勿受欺本堂開設杭州大井巷　分設上海北京路石路西首電話一四九六九號

京徽茶業旅閩公幇錫箔工會四支部包庄工頭無理要挾之宣言

[illegible]

中國國民黨上海特別市執行委員會宣傳部通告

而利宣傳除分行外合亟檢㕘原辦法及日報登記須知並各項應用圖表各十份令發該部遵照……

上海各大小日報公鑒附日報登記辦法

[illegible]

中國國民黨上海特別市執行委員會宣傳部通告

[illegible]

上海特別市保衛團整理委員會委員就職通告

本會奉上海特別市市長張令派虞洽卿葉惠鈞王曉籟姚慕蓮王延松袁良王棟李顯謨孫葆璐爲委員茲遵於十一月一日午後二時在大吉路公共體育場宣誓就職敬祈黨政軍警團農工商學各界諸公蒞臨指導時間忽促不及備柬謹此奉聞

打倒的馮系軍閥孫良誠石敬亭等宋哲元

割據地方破壞統一對抗中央蔑視國法　反復無常叛漢再叛違遺編目無紀五　投降赤俄作奸暴征橫靡爛省私　扣糧餓死民斂扣軍悉飽囊無　自栽賑災財刑濫任殺辜　妄稱尊毀非用

中國國民黨上海特別市黨部宣傳部

國民政府特設中國航空公司

滬漢航空線（星期日暫行停飛）

定於十月二十一日（星期一）飛行載運郵件乘客及貨物除星期日外每日往來照下列時間表飛行一次

上行	上海開上午八點正	南京開到上午十點三十分	九江開到下午一點二十分	漢口到下午三點正
下行	漢口開上午十點正	九江開到上午十一點廿五分	南京開到下午二點三十分	上海到下午五點正

本線用美國最新式之水陸飛機每機可容乘客六位及駕駛員兩人坐位寬適沿江飛航水陸均可降落如意絕無危險欲知詳細價目及章程請向下列各事務所詢問　南京　西華門四條巷　上海　沙遜房第一百十二號　漢口　平漢鐵路局　本公司自備汽車每日由公司送客至飛機場並由飛機場接客至公司

五路軍渡洛訊

◎路訊、五路軍已渡洛河、洛陽指日可下、（徐州三十一日下午九時電）

西北軍渡洛被擊退

◎鄭州電、二十九日晚、焦灣康店一帶敵軍、以木板羊皮作筏、沿洛河西灘淺水部分强渡、勢甚頑强、經襲師長及砲兵猛擊、激戰終夜、敵軍始退、又襲家福至土地廟之線敵軍、二十九日夜向我陣地猛攻、經我軍肉搏數次、始行擊退、又我十一路軍已達孟縣、用重砲襲敵左背（南京三十一日電）

豫西大戰西北軍

中央軍大部集中禹州許昌

◎許州電、西北軍孫良誠龐炳勛梁冠英等在豫西活動者有六師、但連日被中央軍繳械者已不少、（北平三十一日下午九時電）

◎許州訊、楊杰總司令部駐臨汝、（北平三十一日電）

◎鄭州電、魏益三徐源泉邀擊敵軍、將大部集中禹州許昌、何成濬司令部移駐許昌車站、二十九日起戰事仍激烈、中央軍方鼎英率軍到偃城、與何成濬部策應、登封方面已無戰事（北平三十一日電）

大炮台香烟

貨美製精　全球盛行

時報定報價目　本埠及日本一個月一元　三個月二元九角　六個月五元七角　九個月八元四角　全年十一元　南洋歐美一個月二元　三個月五元八角　六個月十一元四角　九個月十六元八角　全年念二元　報費先惠郵票九五折算

廣告刊例　「封面及評論」二行起碼每日每行一元四角「圖畫時報」每行七角州四字高三行起碼地位須於三天前預定「新光」每方寸一元五角「畫報第六」每日每行四角五分「普通地位」爲十字起碼每日每字一分二厘「多色廣告」加一色手續費十元二色四十元三色九十元四色一百六十元地位格色須預向本館廣告部接洽　本報編輯部設於上海浙江路二十五號（小花園南首）電話中央六一二〇四　營業部設於山東路Ａ字六號　電話中央六一二〇一　電報掛號二五一四

臨汝戰事勝利之報告

◎許州電、三十日晨起、中央軍全線進攻、西北軍各線被擊破、第九軍越過西村、俘虜千餘、已進到登封右側、（南京三十一日下午十時電）

◎漢口電、鄭電二十九日拂曉、中央軍分三路同時進攻敵陣、唐生智方鼎英何成濬楊杰等均分赴前方督師、在黑石關登封臨汝禹州郟縣以西激戰終日、敵方死傷甚多、直至二十九日晚六時、登封方面敵師程心明部不支、首先由越嵩山向洛陽退卻、敵陣地因此全部動搖、三十日晨、五路軍發表前方捷報、即日可下洛陽、（南京三十一日電）

◎漢口來電、（銜略）頃據第九軍軍長何成濬艷（二十九日）電稱、我四十八師魏（二十九）日到達臨汝、會合劉桂堂師將敵魏鳳樓部擊退、是役擊斃逆部團營長多員、其師長董振堂身受重傷、並俘獲步槍五百餘枝、大砲十餘門、迫擊砲數十門、彈藥及軍用品無算、殘逆經我猛烈攻擊、狼狽北竄、刻正追擊中等語、特電捷聞、漢口總司令行營參謀處叩陷（三十戌、

蔣昨晨由漢北上視察

到許昌與各將領會晤

◎蔣三十一日八時五十分到車站、九時偕邵力子・周佛海・曹萬順・劉文島・坐花車北上、前列長城鐵甲車壓道、後列車政訓部羅君强率同志七人隨往工作、蔣左右語人云、蔣此行完全視察性質、到許昌俟各將領謁晤後、再決行止、返漢期未定、（漢口三十一日晚閱時電）

方何昨日赴五台

◎方本仁三十日抵石家莊、寓正太飯店、候何應欽晤面後、再由正太線赴太原、（北平三十一日電）

◎太原電、何應欽方本仁三十日在石家莊晤面、三十一日晨同抵太原、何寓傳公祠、方寓朱綬光宅、（南京三十一日下午十時電）

◎方本仁何應欽三十一日西刻抵太原、即赴五台訪閻、（北平三十一日下午一時電）

石敬亭在西安

宋哲元在龍駒寨

◎據由西北來平者言、石敬亭爲留守司令、駐西安、省長鄧長耀、魏鳳樓部開出後、馬鴻賓部移駐……、宋哲元駐商州之龍駒寨、該地爲陝豫鄂三省交界……（北平三十一日下午十時電）

軍校野砲隊開襄陽

◎中央軍校野砲隊三十一日開襄陽、歸劉峙指揮（漢口三十一日下午四時電）

鄭浦間擬開通車

徐鄭票車將恢復

◎東路軍即日前進、運輸總部擬開鄭浦通車、隴海路局正恢復徐鄭票車、以利後方交通、（徐州三十一日下午五時電）

北平號鐵甲車

由徐開鄭

◎北平號鐵甲車三十一日由徐開鄭、備往前線內可到、（徐州三十一日電）

朱紹良赴漢

◎朱紹良三十一日由京乘輪赴漢謁將、報告討桂經過、（南京三十一日電）

十三路軍

直屬部隊到徐

◎十三路直屬部隊、三十一日到徐、石友三日……（徐州三十一日下午五時電）

范石生回防

◎范石生師調一部護路、范調將後返防、（漢口三十一日下午四時電）

劉和鼎抵岐嶺

朱毛部均竄入粵境

閩西僅餘土共

◎劉和鼎本人抵岐嶺、令陳旅赴永定、劉旅赴莊溪、肅清土共、閩西匪共僅傳拔萃及各股土共、朱毛基本隊均入粵境會坑一帶（福州三十一日九時電）

中央常務會議

◎中央四十五次常務會議、三十一日上午八時開會、出席者孫科・葉楚傖・胡漢民・陳果夫・譚延闓・戴傳賢、主席孫科、㈠解散廣西省執行委員會、派呂煥炎・楊騰輝・曾如楩・鄭介民・劉抱一・黃子琪・溫仲琦・七人爲該省黨務整理委員、㈡關於充實政治會議各組內容案、照胡委員漢民等審查意見、通過辦法三項、一・充實政治會議秘書處、增設參事若干人、分組任事、以專門人才充任、並按照修改中央政治會議秘書處組織條例、二・中央行政各部關於政策方案及重要事件、須先經過政治會議各組審查、三・現有各組委員、由政治會議酌量增調、以期充實、㈢修正海陸……全國代表大會選舉法大綱第一二三各條、及海陸總……代表大會組織……條條文、㈣通過華僑學校立案規程修正案、㈤發電慰勉討逆前方武裝同志、（南京三十一日電）

內外債整理會

今日成立

◎內外債整理會定十一月一日正式成立、（南京三十一日電）

內籌軍費百萬（香港電）

范其務

二次呈辭

◎范其務二次呈中央請辭職、（香港三十一日電）

財部公債司長

◎財部委鄭萊爲公債司長（南京三十一日下午十時電）

馬福祥離徐

◎馬福祥三十一日午北上赴青、（徐州三十一日電）

首都鎗決

綁匪三名

◎首都衛戍部三十一日槍決綁匪孫景福張懷仁陶仰堯三名、（南京電）

陳儀返京

◎陳儀三十一日晨返京、當謁譚延闓・朱培德等報告邊境情形、及東北將士奮鬥狀況、不日即由京赴日觀操、（南京三十一日電）

蔡廷楷返粵

◎蔡廷楷三十一日由梧州返省、（香港電）

粵省籌軍費

◎總指揮部令財廳三日……

張我華就外次

◎外次張我華三十一日在外部宣誓就職、（南京三十一日電）

富哈間電報又不通

俄軍再侵襲同富

◎富錦無線電昨晚起不能與哈埠通報、據聞赤軍又襲擊同江、同時飛機至富錦左近拋擲炸彈、詳情尚未得確報、（南京三十一日電）

◎張學良電外部報告、俄軍近又向我同江富錦一帶進攻、（南京三十一日下午十時電）

發育時代

體虛血虧之婦女・偶或受孕・所生子女・將來因先天不足而孱弱・更值乳汁稀少・從此後天失調・此等孩童・必虛弱善病・惟有在發育時代・服食……

自來血

則轉弱爲强・終身得益！

蓋「自來血」爲有力之補血劑・更能健脾胃・生精髓・是滋陰補虛之品・可助長發育・凡先天不足・或後天失調之童子在十三四歲・發育時代服之・能補充精血・培養元氣・瘦弱童子・立成强壯青年・試服半月・有驚人之奇效

大瓶二元　小瓶一元二角

上海四馬路五洲大藥房發行

各省分行及各埠各大藥房均有分售

俄軍又侵擾室韋

◎室韋方面、我防軍實力單薄、屢被赤軍侵擾、當局迭接急報、派騎兵第三團熊團長前往防禦、二十九日黑龍江萬福麟主席又來電報告、赤軍侵擾該城、原電稱、據海拉爾張旅長二十六日電告、本日二十二日、室韋方面、敵方來飛機一架、飛翔於我領空、擲炸彈、及射機關槍、由我陣地側斜方面來敵兵數百、圖攻我騎兵第三團、激二小時、敵始退卻、查對岸敵軍約一團以上兵力、我方已嚴密警戒、防其再來侵襲、（專電）

德仍誠意調停中俄

須俄先停止尋釁

◎中俄交涉、現德政府尚誠意調停、先由雙方提出意見、由德從中轉達、現我國認爲先決問題在於停戰、須蘇俄政府負責保證俄軍不再越境尋釁、方有談判可能、（南京三十一日下午十時專電）

交涉釋放被捕學生

外部電汪榮寶

◎外部電汪榮寶、令續向日方交涉釋放被拘中國學生、（南京三十一日下午十時專電）

北平車夫案審訊結束

組長釋放幹事送警備部

◎車夫案續釋組長二百餘、惟幹事三十餘名、三十一日解警備部辦、軍警憲聯合審訊處結束、（北平三十一日下午九時專電）

北平公債市況

◎三十一日公債市、九六開盤一七九七五、收盤一七七五、七長七一四、成交二百四十萬、（北平三十一日下午九時專電）

蔣介石抵漢情形

陳紹寬等之談話

漢口通信、蔣主席於念八日午後二時、由京乘永綏艦來漢、三十日午後四時零五分抵漢、江岸民衆甚多、停泊江面之外國軍艦、升旗鳴砲、致最敬禮、永綏艦同楚有二艦亦升旗還禮、一時砲聲隆隆、四時十分、永綏艦在二碼頭錨、蔣即登岸、乘汽車赴楊森花園行轅、隨將來之海軍司令陳紹寬談話、謂在安慶有皖省政府代主席吳醒亞及皖省政府各委員登艦晉謁總座、面陳要公、故停留較久、在九江亦略曾停留、原定九江不停留、後因有多電報要公去、故在潯亦停留一小時、加以沿途有霧、故今日始克來漢、此次總座來漢、隨從警衛、乘永綏艦者僅余與國府秘書高凌百、總司令部參謀處錢科長、及機要人員數人而已、至乘楚有艦來漢者、有中央委員邵力子、總政訓部主任周佛海、軍政部陸軍署長曹浩森、東北張司令長官代表鮑文樾、其餘總司令部少數職員、則乘甬興輪、並於今午先抵漢矣、總座日內須赴前方視察、至前方軍情、如報紙所載、無甚出入、現在中央軍隊節節勝利前途極樂觀、海軍準備極周密、宜昌至蕪湖間沿江要隘均有軍艦、武穴駐有江元楚同艦、此次在潯迎接、故今日三艦同時抵漢、余隨總座來漢、現即在永綏艦上辦公、以便就近指揮海軍云云、又中央委員邵力子云、居船上兩天、消息不大靈通、沒有什麼可談、記者詢以總座行止、據謂恐要去前方一行、又問閻之態度、邵謂閻總司令態度很好、對中央絕對擁護、並謂現在對西北戰事、沒有什麼激烈戰爭、不久可解決、武漢民衆擁護中央、由今日歡迎人數之多、可見一斑、本來今天有許多話要說、容後再談罷、又周佛海談話、㈠總政訓部值此討逆期間、惟一工作、在對外之宣傳、政訓部必要時移前方、㈡總司令兩三天內將赴平漢路線視察、邵委員與余亦同行、㈢閻百川同志曾電中央、表示絕對擁護、㈣中俄問題、俄人蠻不講理、我外部已發表宣言、決照宣言中方針做去、㈤鮑代表文樾此次隨總座來漢、爲便利東北對外接洽起見而來、以便隨時轉達一切機宜云

伍朝樞會晤史汀生

討論中國對俄宣言

三十日華盛頓電、中國公使伍朝樞博士與國務卿史汀生氏今日會談、討論中國政府關於中東路爭執所發出之宣言、該宣言業已今日公佈、聲言蘇俄之侵入中國滿洲邊境、實爲違犯凱洛格非戰公約云、（國民社）

汎太平洋會議第四日

哥倫比亞大學教授提議

在華組織國際法院

解決領判權

三十一日東京電、太平洋會議、本日爲第四日、從午前九時起、開圓桌會議、在第一圓桌第三圓桌提議人口及食糧問題、首先由美國代表說明美國制定一九二四年移民法之原因與經過、次加那大代表陳述在加那大亦因國內工業發達而限制勞動移民入境、惟待遇亞洲移民、不若美國之苛酷、務期在外交上不傷亞洲人之感情耳、並提及滿洲及中國方面之投資問題、（聯合社）

三十一日東京電、太平洋會議第四日、下午八時開委員會、協議滿洲問題等、後定開圓桌會議、本日分三班、東西文化問題、工業化問題、人口食糧問題、分別討論、下午二時半開團體會議、下午八時預定開文化問題及工業問題之公開會、（聯合社）

十月三十一日日本西京電、美哥倫比亞大學歷史教師旭德威博士、今日在此間召集之國際交往會議席上發表意見、謂欲求解決中國之領事審判權問題、最好在中國組織一國際法院、旭氏之此項提議、意在作爲一方面中國要求完全取消領權、一方面[illegible]永久保持領權之折衷辦法、[illegible]據旭氏之計劃、此項法院以十年爲期、其法官由世界法庭監督云云、但旭氏告記者、彼之此項意見、華盛頓政府並未得悉、全係個人之見解、用作討論之根據、上海工部局總董費信惇氏、對於此項提議極表贊助、指謂解決目下爭執之維一良策云、（國民社）

卅十一日西京電、太平洋會議美代表旭貝克教授在會分散一印刷文、論中國領事裁判權問題、謂此問題將爲後數十年內考慮中國外交問題時之討論根據、文中初謂英美近來審查中國關於領判權之文、從對於中國司法制度表示滿意、今之爭點、惟此而已、旭氏因乃暢論該問題、並提出解決辦法、謂此事補救方法、厥在中國對司法改革具更廣大之觀念、已成之法典、適足證明其不完備與不適宜耳、歐洲各國及美國無一倚恃已成之法典、歐美之法制、乃係步及依變化之經驗演化而成、故中國之制度當於法典之外求之、如外人關於司法的要求、當予和從、不得以此爲外國放棄領判權之條件、而當視中國自己的法制改革之大勢完成、俟中國照會各國決定開始此種擴大之改革時、則該判即可告終、最後一點、即各國正式放棄領判權是、旭氏意乃略述補司法制度、謂可於領判權終止以前試行五年或十年、旭氏建議上海廣州漢口天津四處、當設特別法庭、並至少應設一上訴法庭、受理華洋人訟案、中國有權委派負責管理此項法庭實任之法官或陪審顧事（Juri-consult）、惟此項陪審人員須由世界法庭（中國亦其一分子）或西班牙、瑞士法庭推薦之專家陪審團中須選擇、但此陪審團名單應由有關係各國之法律公會依商定之方針草擬之、至其最後推舉、不限國籍、特別法庭之官條及其維持經費之付給辦法、可由世界法庭草定之、而編入正式之外交條例、此項法庭、設置於中國、法官受爲華員、於中國主權並無所損、旭氏於此、引古代羅馬爲證、旭氏又承認其建議未能包羅領判權問題之各點、故一切詳則、須予續商、而宜由法學專家委員會會同商定之外交機關爲之、聞美國代表團對旭氏之計劃、殊爲歡勵、但他國代表團尚未考慮及之、（路透社）

蘇俄又殺戮多人

三十一日里加電、蘇俄現繼續殺戮反赤之人、柯斯特羅瑪有五人被槍決、其中有一教士、其罪名爲鼓勵反蘇維埃之行動、又土木斯克附近有農人十五被槍斃、又教士二被判定死刑、（路透社）

蘇省府會議紀

江蘇省政府委員會二十九日第二三五次會議、出席委員陳和銑・吳藻華・鈕永建・繆斌・何玉書、主席鈕永建、（報告事項）㈠行政院指令、縣府各局局長考選科目、派員主試、已據情轉咨考試院核定見復、俟復到再行飭遵、㈡內政部咨復、南通縣應予提升爲一等縣、仍請將全省各縣等次分別編定、於十九年六月以前咨部、以便轉呈核定公布、（討論事項）㈠鈕主席提議、擬訂本省完成縣組織法實施進行程序草案請公決案、（決議）修正通過、分令各廳會遵照辦理、並咨內政部、㈡鈕主席提議、實施訓政、應計劃全民教育辦法、並應從籌備師資入手、切實進行案（決議）交教育廳切實計劃呈核、㈢鈕主席提議、發展本省產業應實施農業改良及提倡農村副業、廣興農產製造、並應從籌備農業指導師資入手、切實進行案（決議）交農礦廳切實計劃積極進行、㈣鈕主席提議、創辦湯山鄉村建設實驗區案、（決議）通過、交農教兩廳迅速籌擬實施辦法呈核、㈤干委員兼建設廳長柏齡提議、查寧杭路土路、業已完成、亟應試辦長途汽車、以利行旅、如先購大客車四輛、需款約一萬八千元、擬在寧杭路車業費項下墊支、是否可行、祈公決案、（決議）照准、㈥何委員兼農礦廳長玉書提議、擬具江蘇省農礦廳最近行政計劃概況請公決、以便施行、（決議）通過、令農礦廳切實辦理、㈦何委員兼農礦廳長玉書提議、擬將揚州省立蠶業試驗場歸併於無錫之省立蠶絲試驗場、改爲該場原種製造部、其經費仍照該兩場原領預算、歸併辦理、至無錫省場、並擬定名爲省立蠶業試驗場、祈公決案、（決議）通過、㈠派員參加日本萬國工業會議案、（決議）令建設廳迅派一員赴日參加、給旅費一千元、㈠農礦廳呈送江蘇省十八年各縣治蝗螟除稻根辦法草案、祈核准頒行案、（決議）照辦、㈠秘書處呈請核定盜匪案件案、（決議）分別照准發回、

蘇省完成縣組織法

實施進行程序

十九年六月底一律完成

江蘇省政府委員會二十九日第二三五次會議通過、完成縣組織法實施進行程序如左、

㈠縣政府及各局之組織　十八年十月、㈠各縣縣長、由民政廳遵照縣組織法第十一條提出合格人員二人至三人、經省政府議決呈請國民政府任命、㈡縣政府下各局局長及公安分局長由縣長遵照縣組織法第十七第十八兩條、就考試合格人員中遴選呈請省政府核准委任、十八年十一月、㈢各縣政府下各局、如認爲有不設局之必要時、由各廳會呈請省政府核准改局爲科、附設縣政府內、㈣各縣縣政府由民財兩廳編定分爲三等、呈由省政府委員會議決、呈請內政部轉呈核准公布、㈤財政廳會同民政廳確定各縣縣政府經費、呈由省政府委員會議決核准、㈥民政廳遵照縣政府辦事通則第二十七條編訂辦事細則、規定設科多寡及科目名稱、呈由省政府咨請內政部備案、十八年十二月、㈦各縣縣政府遵照縣政府辦事通則、所有秘書科長由縣長呈由民政廳委任、

㈡區公所之組織　十八年十一月、㈠由民政廳派委員會同各縣縣政府遵照縣組織法第六條劃定區自治區域名稱・面積・戶口・及交通・經濟・[illegible]況・列表呈請省政府核定轉咨內政部備案、㈡民政廳遵照縣組織法第十三條就訓練考試合格人員委任區長、十八年十二月、㈢各區區公所一律組織完成、

㈢鄉鎮公所之組織　十八年十一月、㈠各縣縣府遵照縣組織法第七條編定各鄉鎮自治區域如期完成、十八年十二月、㈡各縣縣政府[illegible]鄉長遵照縣組織法第七八兩條劃定鄉鎮自治區域、呈縣轉呈省政府核准、咨請內政部備案、十九年　月、㈢[illegible]籌備各鄉鎮公所辦理鄉鎮自治事項、十九年二月、㈣區長按照縣組織法第四十四條第四十五條召集鄉民大會、鎮民大會、選舉鄉長・鎮長・副鄉長・副鎮長及鄉鎮監察委員、十九年三月、㈤鄉鎮公所一律完成、

㈣鄰閭之組織　十九年四月、㈠鄉長鎮長遵照縣組織法施行法第九條劃定鄰閭、十九年五月、㈡鄉長鎮長召集閭居民會議、選舉閭長鄰長、十九年六月、㈢全省各縣依法完成組織、

◆　◆　◆　◆　◆　◆

謝米諾夫欲提存款

三十日瀋陽電、據稱、謝米諾夫今日抵此、現正從事救濟受赤俄虐待之滿洲白俄工作、渠已將此事請求於國際聯盟、前由正金銀行提出值日金百萬元之金條、現存於巴黎某銀行、將充作救濟滿洲白俄經費、此事已與前東京俄大[illegible]多次、將於明[illegible]席上提出[illegible]、（路透社）

土國共和六週紀念

三十日安戈拉電、今日爲土耳其宣布共和第六週年、通國悉有熱烈慶祝、基瑪爾總統在首都行閱兵禮時、人民歡呼相賀者數萬人、基氏閱兵畢、即受外交團之祝賀、（國民社）

法國克勒曼台組閣說

急進黨參議員

三十日巴黎電、政界中人、現料社會黨員對於與急進黨合作問題上意見之紛歧、或將釀成黨之分裂、蓋當合作問題、在全國委員會表決時、贊成與反對兩派票數、所差甚微、且聞反對派對於贊成派、曾施不正當壓力、因此贊成派現已奉起攻擊本黨領袖、至於閣潮問題、此時謠言孔多、甚致有白里安重起組閣之說、惟白氏本人態度如何、則迄無所聞、報紙方面、對於社會黨之決定不與達拉狄爾合作、則大多數表示滿意、如時報則稱達拉狄爾已完全屈服於社會黨之手矣云云、（國民社）

三十日巴黎電、急進黨中、自達拉狄爾試圖組閣失敗後、現有參議員克勒曼台代之而起、惟其進行結果、尚嚴守秘密、僅聞已與左派各要人會商、[illegible]克氏[illegible]新聞記者、渠[illegible]圖迅速組成新閣、荷或不能、則將[illegible]不再過問、（國民社）

三十日巴黎電、白里安出總統府時語人、謂渠與法總統僅討論大局耳、又、急進黨參議員克勒曼台已接受總統之託、允組內閣、（路透社）

荷證券跌價

損失三千六百萬磅

三十日阿姆斯特丹電、此間證券交易所十二種主要證券、在過去兩日內、約喪失三千六百萬磅、今日開盤市氣較佳、荷蘭皇家油公司之證券現價爲三百八十盾、（路透社）

日絲價大跌

三十一日東京電、橫濱絲市受紐約絲市跌價之影響、現市之跌爲去年七月以來所未有、至十二月既須支付因震災燒去之生絲金融趨於逼迫、使生絲市場損失賠償、以致絲市人氣、蓋抱悲觀之金解禁爲期不遠、今年生絲總平均價、爲千三百八十元、再低則須虧本、而最優等貨、昨日又暴跌至千二百六十元、主張全國一齊減工及禁止拋售者、益甚囂塵上云、（電通社）

太平洋航務競爭益烈

三十日紐約電、梅脫遜商輪公司副總理第亞烈克氏、於今日與白司勒漢船廠代表會談時、表示該公司決意加入太平洋船務競爭以期得執牛耳、據外間所知、該公司正在計劃加造商輪廿二萬二千噸、用作航行舊金山、火魯奴奴及澳洲各埠、太平洋航務之大競爭、大約於一九三十年開始、其時日本郵船會社航行舊金山與東亞之三大商輪可以完工、昌興公司之新不列顛后皇及日本皇后兩船、亦可赴航、（國民社）

古城返照記（三一五一）（老漢）

始終沒有參加一句自出之語。大家不覺大爲失望、說：這好像宣讀聖諭廣訓、只能讀而不能講。又有人說：就是宣讀也只得大一點聲音、好叫大衆聽聽、這樣讀法、只有他自己聽得著、未免「讀」而不「宣」、如此的羅素、還不如華茲杜威秋老先生、雖然字眼不清、倒是實大聲宏、有聲有色哩。老章也從前幾排退了下來與陸賈會在一處、道：想不到平老先生竟是活拓的、最良只會念小註。老黃道：參李鴻章的擺子、那個調門夠多高！題賜兒山的詩、中氣有多足！誰知今日一見竟連抓字調都夠不上。陸賈道：此所謂絢爛之極、歸於平淡歟。老黃道：只怕是童子背倒喻了。陸賈道：可見凡事非到實地會驗、不宜過信、聽戲看名角亦復如是、連程長庚余三勝也須要親自聽過看過、方能下十二分的好評、不然胡亂恭維就可以了解的呀。老章道：我們對於中國羅素的失望、是無可補救的了、還是留點精神看會賢堂的戲罷。

盼到六月十三、恰好趕著星期、老黃先兩天接到吳老師的信、叫他早些去[illegible]他這日早便同黃章二位商量、會賢堂在十刹海邊、十刹海在後門外、一片汪洋、比較東南城那些地方幽雅得多、要算北京城內最清曠的地方。何不趁著早涼、先到海邊兜個大圈子、吸點新空氣、遊覽半日、再去拜壽聽戲。黃章一齊贊成、三人就順著景山以北的地安門大街、迎著蒼蒼的曉氣、踏著寬平的馬路、迤邐往北行來、不覺出了地安門、遠遠望見鼓樓高聳、街上的行人卻還不多、又行了幾步、早望見街西一條小胡同一坐牌坊、上寫白米斜街四字、街口有一人家、貼著一副門對乃是：

白雪遠山圖開大米

斜風細雨春滿天街

老章點頭讚賞道：這四個字嵌得好、又自然、又有氣概。又走了幾步、到了地安橋、在橋頭上閒立眺望了一回、覺得景色蒼茫、比前門外另是一副氣象。順著橋往西邊、過一道河岸、便是十剎海的海邊了。老章頭往西又過一道小橋、其名謂之銀錠橋。橋北邊又有一道斜街、題名是煙袋斜街、比白米斜街更幽僻曲折、街裏也有不少的住戶。老章道：「煙袋斜街」四字、也可以做一副嵌字的對聯、可是「煙袋」比「白米」似乎難扣一些。陸賈道：只要湊巧、也有個無巧不成書、不過一時想不起來。老黃道：這事要請教「煙水蒼茫裏、人才夾袋儲」的那位水煙袋開節先生。再不然叫那些善作扣字詩鐘的雅客調遣、他們弄慣了鳶肩雁足鴻爪蜂腰、或者有個辦法罷。只見道傍一家近水樓台、結搆不大、造得倒很精雅、樓上隱約透露著一副楹對、仔細看時乃是：

孤島不至

蝴蝶同游

老章笑道：這位大概是一隱君子而翁牢騷大家。

浙省派隊至淳安

防堵皖變兵竄入

浙省政府頃據駐蘭保安隊第一團劉代團長電告、略稱新編第三旅、自蕪湖叛變後、業由蕪潰散南竄、已至徽州績溪一帶鄉間、近據探報、有竄入浙邊之勢、一團所屬各營連、均分駐各重要防地、一時似未能調集重軍、防堵、而淳安鄰皖邊界各處、兵力單薄、不敷[illegible]遣應付、[illegible]省府[illegible]以厚兵力、[illegible]所部一二兩連、於三十日趕雇用民船、由輪拖帶、駛赴淳安縣屬之威坪駐紮、防堵該項潰兵竄浙云、又訊、省府續據淳安縣長馮世範急電報稱、新三旅自蕪叛變後、隨鮑剛餘部、由南陵經涇縣、退至旌德、又由旌德退至徽州東鄉一帶山中、近有竄浙之勢、請速派大隊來淳駐防、協同堵截等情、省府據電後、除派第六團兩連開赴該縣、並電復該縣長、妥爲照料外、昨特電請中央、迅令追擊部隊胡祖元旅、由涇縣出發追擊、以便會剿云、（日日社）

又訊、省府主席張靜江、以威坪爲皖浙孔道、六團一二兩連、雖已派往、尚恐兵力不敷應付、昨又令調新由湖州調省之保安隊第三團、開赴淳安、加厚兵力、三團團長賴剛奉令後、即於昨（三十一）午親率所部三營、雇用大號兵船、用輪拖帶、開往淳安、共計淳安兵力、有兩團左右、不但保境有餘、且將俟胡旅南開、雙方會剿、以絕根株、張主席並於昨午召集在省各團長、會議省垣防務、計出席者、保安處處長董紹祺、及各科長、第二團長杭毅、第六團長吳從龍等、除開往淳安之三六兩團、統由第三團長賴剛指揮調遣外、所有省垣防務、及湖屬冬防、均有精密討論、聞第二團一部駐湖外、一部暫行駐省、會同六團留省部隊、擔任省垣防務云、（日日社）

浙民廳籌備三屆縣長考試

浙江民政廳廳長朱家驊、先後舉行縣長考試兩次、其第一次及格各員、早經分別派委、第二屆錄取之七人、現在訓練中、不久亦可派出、計全省七十五縣中、所委考試及格之縣長、已達五分之二而强、茲朱廳長以全省七十五縣、原有錄取各員、不敷分配、擬即舉行第三屆考試、廣羅人材、備爲地方之用、考試日期、大約在明年一二月間、資格悉照前定、籍貫不限本省、現已由廳籌備、不久將開始報名、

蘇承審員考試

錄取廿一名

江蘇高等法院招考承審員、已三試終了、正式榜示、錄取中等二名、郭蔚然、居秉諧、乙等十九名、宋[illegible]・柴祖[illegible]・殷靜齡・趙鉦鏐・鄭統甫・張偉・尤保祥・儲開祜・沈祖壽・蔣延恩・李慰元・劉堪永・莊永芳・汪波・戴樂山・錢元生・趙駿・第二試成林范純良二名、因分數不及格落選、現聞高院對於錄取各員、俟林院長定期傳見後、即依照承審員學習規則、分發各地方法院實習三個月期滿再派往各縣任事、

孔德成抗訴沒收繼承各產

孔德成二十八日代電云、德成等有二十六日呈國府快郵代電開、竊德成衍聖公尊號、早經呈明自動撤銷、而林廟祀田書籍器物各產業、係由宗祖孔子暨歷代先[illegible]祖父[illegible]相繼所[illegible]二千餘年、前年七十六代宗子孔令貽去世、經德成以七十七傳宗子資格執行繼承權、依法全部接受在案、詎料國府委員蔡元培意欲沒收私產、提出非法處分、查法律所規定、各族均係一律、我姓何得獨異、繼承權係天然所賦予、理合根據上開事實及理由、提起抗訴、務懇准予撤銷非法處分原案、以維人權、而張公道、敬候批示祇遵、（下略）云云

鞍山鐵礦炸藥爆發

華人數十名日人七名被炸斃

瀋陽通信、鞍山鐵礦乃東三省惟一之產鐵地、其所屬之大孤山鑛區、（位鞍山採礦所東二百三十米）於廿四日上午九時、有中日工人四十餘名、在該山腹掘溝埋置炸藥、以便開採、詎裝設導火線之際、炸藥突然爆發、聲聞數十里、如放砲然、將山腹炸成巨洞、所有該地工作及附近五百華工、十三名日人、因躲避不及、多數遭難、鞍山地方之製鐵事務所得訊、由石橋事務所長攜同滿鐵醫士及日警察組織救護隊、急往施救、將重傷之中日人各二名、收容於鞍山滿鐵醫院、登時炸斃者計日人方面有採鑛局主任淺川作柳、傭員深見尋一、監督員山本、及竹中、山中、小原等七名、華工方面有職員任國重、薛有財、張士餘、馬慶玉、工人黃發文、張盛福、于連芳、孫長德、姜萬財、黃志新等十七名、屍身炸得粉碎、血水濺滿山坡、另有屍身二十五具、姓名莫辨、受輕重傷者達八十餘名之多、久留島採礦局長亦受輕傷、尚有日人五名、華工數十人、蹤跡不明、預料係炸埋於山溝中、救護隊現在搜掘中、被害之巨、爲該礦開採以來所未有云

世界大發明家愛迪生言行錄（昭實）

（二）愛迪生之習性

[illegible]迪生爲不世出之英才、但其人不耐[illegible]

[illegible]、但彼時波市屯之州議會、尚不願採用之也、嗣又發明以字母代符號之電[illegible]

[illegible]名橋義龍集救火員許世祥被救火車撞斃之一節、已誌本報、茲悉杭州市自治消防組聯合會、以該員[illegible]

[illegible]迫擊炮連衛生隊通訊隊特務排等、均駐火藥局、第十一連賴光輝駐浦南亭林金山衛等處、第一營[illegible]

[illegible]多、損失千餘金、[illegible]

世界大發明家愛迪生言行錄（昭實）

天才即勤苦

經過五萬次之實驗 造成輕金屬製之發電機

連續兩年間之工作 每夜極倦時祇兀坐假寐

歐洲通信

愛迪生Edison以貧無立錐地之賣報童子起家、年十五爲小報主人、二十七爲總工程師、其後一進而爲大工業家、再進而爲全世界發明事業之泰斗、幼年貧寒、少年勞苦、甚至極忙之際、睡眠只三小時、又嘗顚沛連亡、幾乎陷身囹圄、中年聚精會神、以從事極熱烈之工作、及至晚年、功成名就、人有詢其一生之行事出處者、則遜答曰、「天才即勤苦、」嗚呼、「晏安酖毒、勞工神聖、」中國今日、岌岌其可危矣、有志之士、可弗援愛迪生之勸世名言、勉自策勵、進以天下國家爲已任哉、

（一）愛迪生之家世

愛迪生誕於一八四七年之二月十一日、蓋美國煥河Ohio州中原Milan之住民也、中原近臨煥河而旁通野貍Erie湖、（野貍者、蠻族名也、）其父爲商賈、嘗恃水運、以輸送糧食與木料、母爲坎拿大之女教員、蓋小康之家、俊秀之士也、十九世紀中葉、北美洲之鐵道、次第敷設完成、飇車四達、盡奪水運之利、愛迪生家乃中落、至無力入校讀書、其能涉獵羣籍、胥母氏指導之力也、年十二、移家貙口Port Huron、（貙乃太湖之名）母氏授以零食一筐、俾於火車到站時悅售獲微利

（二）愛迪生之新聞記者生活

其時美國各地、新聞事業、未甚發展、愛迪生見自坎拿大往蜜雷市（即芝加谷）之客、手無雜報以遣長途之寂寞、乃於每日大早赴峽江市Detroit販報、攜歸貙口出售、此後往返既頻、遍識沿鐵道各站之電局人員、其時美國適啓戰釁、乃託各站人員、就本日之戰訊、廣張「標題式」之大字揭帖、乘客於車窗中嘗見之、頗爲所動、抵貙口站停車、即爭購其所販之報以去、愛迪生知戰報特刊、可以另自發行、乃託峽江市報館內任職之友人、將每日緊要新聞、拍電傳達、而自購陳舊之排字機一付、印出號外式之小報一張、是報每日售三百份、每月獲利、可達四十美金、嗣又得開車者之特許、能在火車進行時、就行李車之隙地、編排印刷、若有餘暇、兪從事於化學試驗、一日試燐失愼、遽釀燎原之禍、開車者怒甚、力批其頰、連人及物、摔諸車外、愛迪生受此重創、雙耳全聾、未幾將拋擲車外之鉛字印機、收拾整理、復在貙口自出一報、發行未久、又以攻訐一惡漢、橫遭痛毆、被推下水、幸愛迪生善於泅水、未遭滅頂之凶、然而從今以後、永離父母之邦、報館生活、亦自此而終止、

（三）愛迪生之習性

愛迪生爲不世出之英才、但其人不耐枯坐、頗不宜於奉行故事之「辦公」生活、其初入電界、乃在西方聯合公司Western Union Company之發電生、未幾因故辭職、北走坎拿大、方其在坎拿大某車站充電報生時、稍有餘暇、即從事於科學試驗、勞勞終日、入夜倦極欲眠、站上慣例、每隔半小時有車開來須發電、愛迪生知此事甚簡單、即製成自動之發電器、能於半小時以後、向他站通報一次、但他站之來電、均置弗答、一夕他站電報生久不得復、深以爲異、往探究意、則愛迪生睡興方濃、探者大驚、報由路局、提出極嚴重之警告、而愛迪生玩忽如故、一夕兩車迎面馳至、因通報之疏誤、幾至相撞、愛迪生罪當入獄、幸已聞風潛逃、綜其一生所得位置、無論大小優劣、均屬難以久留、而所得之考語、則均謂「人極聰明、惟不足恃、」愛迪生又不善居積、嘗於某日收得六十萬美金、恐到手立盡、正思得良法以事節制、不意一沓出帳、此款雖鉅、已非本人之所有矣、

（四）愛迪生之新發明品

愛迪生第一次之大發明品、即使電報行至中途、經過收發極忙之電站、可以通行無阻也、其友爲之言於波市屯Boston之富朗Franklin電局、得入局佔一員缺、當事者知其能、擢升上位、又知其學殖膚淺、特許入本局之圖書館瀏覽諸書、並介其從名師弈爾威廉Charles Williams隨時請益、愛迪生此時於電學一道、更發明權數計算機、在大會場、用其核計權數之電表、主席可於一覽間、默識贊成者反對者之人數、今日各國國會、正見盛行此法、但彼時波市屯之州議會、尙不願採用之也、嗣又發明以字母代符號之電報、而生活之寒素如故、嗣有一種重要之新發明、即從一點發電、能向各處通報也、波市屯人不願問其術、而紐約之太平洋電公司試用之、咄嗟之間、立致數千金、而愛迪生仍無所得、其時紐約之銀市、正因戰事而起恐慌、一日民衆麕聚於銀行銀市之前、而電局之來電忽中絕、神經過敏之輩、謂中有陰謀、憤駭之餘、將肇事變、金報公司Gold Reporting Company電局長被迫、無法應付、愛迪生云、我能即爲修復之、經一小時而通電如故、電局長乃以工程部長一席爲酬、每月支薪三百美金、以彼時之生活言、可謂厚矣、但愛迪生性不宜於「辦公」生活、不久又去職、而與友人合開一電料商店、愛迪生終日忙於試驗、不能藉開店營業之獲利也、金報公司之經理、深知愛氏之能、至是復遣人往詢、謂本公司現願購汝一切發明品、汝願得酬報若干、愛心冀獲五千金、而囁嚅不敢出諸口、乃思改索三千金、而此人忽脫口曰、本公司願出四萬、愛迪生聞而大異、以爲如此好運、終其生未曾有也、而最早會與發生關係之Western Union Company、聞知其事、乃更贈以巨款、謂君如此後再有新發明品、本公司僅欲得買收上之優先權耳、愛迪生得此款、乃在紐約市附近之Newark、建設工廠與試驗室、從此極熱烈之工作、每夜絕未睡至四小時、極倦時祇兀坐假寐而已、如是者兩年、乃發明自動發電機、今英國自倫敦至利物浦之一線、即用其法以敷設者、未幾又發明「Quadruplex四重電報、」能於一線之上、同時發出兩兩相對之電報四通、Western Union Company用其法、每年省去十萬美金、（因收四成之費、而祇用一成之力也、）而愛迪生所得者僅五千金、愛迪生在Newark設廠之年、發明甚多、獲利頗厚、直至一八七六年、已坐擁四十萬元之美金、至時Newark之廠、地位過小、已不敷用、乃更就距紐約市四十公里之捫蘿苑Menlo-park大興土木成巨廈、其中除工廠外、存本人之第宅、有圖書館、並有工人宿舍、到捫蘿之第一年、發明之多、更從來所未有、如廣聲器micro-phone留聲器梨形灼光電泡、均於此時創始、今日各國盛行之電話、西名譯音爲德律風tele-phone、而譯意則爲傳聲器、tele遠也、phone聲也、假借之爲傳聲及遠之傳字、傳聲器之製、始於廣聲器、最初發明廣聲器者、若德國仿津Frankfurt（仿爲民族之名）之講師Reis萊思、美國波市屯之教授瑣爾Bell、可以聞聲、而均不能及遠、自經愛迪生之手、乃將送聲機與收聲機分開、並在附耳接聽處、藏一廣聲器、是以天氣佳時、百公里以外之聲、聆之甚晰、一美公司效其術、即畀以十萬美金、同時某英公司欲用其術而在英境專利、復以十五萬美金換得之、而今世界通電話時所行用之「哈嘍Hallo」、亦愛迪生特創之新語也、愛迪生在其時、又發明「顯香器Odoro-scope」、可以立刻測知空氣中所含不純潔之成分、愛迪生發明電話之成功、乃在一八七九年之八月三十一日、而是年之十月、即發明梨形灼光電泡、其時大盞弧光燈已通行、但爲起居之樂與工作之便利起見、終以梨形電泡之「新光」、所貢獻者爲最盛大、按電之爲用也、最初僅及於發光、而其後幾經世界學者之研究、乃知改用於發動機、能力亦甚偉大、德國大工業家西門子Siemens、曾於一八七九年柏林博覽會之開會期、創造第一部電車、愛迪生既遊德、見獵心喜、回美而後、又復自出機杼造新車、且陳列於一八八一年巴黎電市大博覽會之會場、美雄於貲、則事易集、是以美國電車事業、不旋踵即凌駕德國而上之、至一八八三年、愛迪生甫四旬、而美國各地之人、均稱之爲老者、捫蘿苑世界著名之絕大工場、一變而爲美國民衆朝參之地、此時舊事重提、愛迪生忽將一八七八年專利局立案之試驗、重加進展、愛迪生知聲浪之有高低長短、使不同之聲浪打入唱片、其用力有深淺、乃發明「留聲機gramo-phone」（一名蓄音機、）方其在紐約市試驗時、羣衆之意、只知此器之可爲雜戲園一種點綴、至次年（一八八九年）巴黎開博覽會、愛迪生挾留聲機往、觀衆付微資、即可將語音收入唱片、而自聆聲欬矣、是年愛迪生再訪西門子於柏林、攜留聲機與俱、德皇威廉親率羣臣面試、朝野人士、莫不傾動、其後經多次之改造、此物竟能廣啓貝吐芬諸家得意之作、替代大規模之音樂會、誠鉅製也、其後捫蘿苑之廠基亦太小、至一八八七年（前清光緒十三年）愛迪生又舍捫蘿苑、而購奇廣之地於新傑州New Jersey之西橘市West Orange、藏書六萬卷以上、四周尙有專與愛迪生交易往還之鋼鐵玻璃等廠、愛迪生之元配、一八八四年逝世、一八八六年續娶豪富著稱之Mina Miller彌勒女士、乃特建一崇宏美奐之居、鄰近工廠、與新夫人棲止焉、又留聲機之爲用、僅以存其聲、而不能存其影、愛迪生自一八八七年始、即從事於創造影戲、其事先之準備、乃爲建設一極完備之照相工場、並布置一極大之暗室、其試驗法、乃取若干枚之照相、連成一氣、使在圓筒之上轉旋之、其物驟與吾人眼界相接觸、因猶活動之圖景、並不覺一片一片之相分離、於是美國之東人Eastman氏、準此理以製成長條膠片celluloid（一名硬橡皮）藉快鏡以捲動膠片、一秒鐘可攝四十六片、而一小時之內、可以攝映十四萬五千枚之照片、照片藉影燈以傳至銀幕、便成活動電影、此攝活動電影之照相器、西文名曰「寫動器Kineto-graph」、源出希臘語Cinema、意爲活動、而最先在紐約市所見西洋景匣式之活動影相、乃名「顯動器Kineto-scope」今日世界各國流行之活動電影、乃由法國光氏Lumieres兄弟、照愛迪生之法以完成之者云、愛迪生自言、生平最困難之試驗、莫如發電機accumulateur按汽車向藉安息香油benzine以資運轉、愛迪生早已悟及汽機可用電力運轉之道、計自一九〇〇年始、至一九〇五年、經過五萬次之實驗、始造成輕金屬製造成之發電機、一次儲電、可令汽車行至二百公里基羅米達之遠、至一九一〇年、年愛迪生發電機之電車、開始試行、至一九一四年、德之國有鐵道、蓄有發電機之車頭達二百架、可見其物之已著有明效、愛迪生在歐洲大戰期、嘗爲美之海軍、提出三十九種新法、其最著要之發明品、乃爲防禦潛艇之良法、愛迪生在戰期中、凡遇美國不能得諸德方之物、均能設法造出一種工業品以替代之、又在最近無線電報盛行之日、愛迪生發明一種在火車進行時拍發無線電之方法、此法之開端、遠在一八七八年、美國人稱之爲「螽斯電報grasshopper telegraph」始謂此次電報、能如螽斯之能遠躍焉、

（五）愛迪生一生事業之回顧

愛迪生建功立業之捫羅苑舊廠、近於一九二五年樹一碑誌、銘曰、「愛迪生爲全世界服務之事業、肇端於此」服務者、美國之所以興、亦愛迪生之所以成其偉大者也、昔范文正爲秀才、即願以天下爲己任、揆諸愛迪生進爲世界服務之旨、東西今古、可以互相發明、我國際艱難締造之秋、正賴起死回生之術、今如愛迪生之爲人、正所謂「置之死地而後生也、」詎非我國有志青年絕好之模範歟、

（按作者此文原擬于愛迪生電燈泡五十週年紀念日付刊因郵遞遲延今日始獲登載另有象徵愛迪生小像請參閱今日新光）

蘇州

籌擬成立灌溉區

太湖水利委員會、因無錫縣境之芙蓉圩、有田五萬餘畝、及距芙蓉圩數十里、武進縣轄之楊家圩、有田一萬餘畝、易爲雨水浸沒、擬在該圩成立一灌溉區、借取戚墅堰電廠之電力、從事灌溉、以利農田、業已分派水準測量隊及水文測量隊測量完竣、擬就計劃、組織籌備委員會、推定孫輔世爲主席、俟建設委員會通過後、即可實行、

飛機場已勘定

葑門外殘廢軍人教養院之大操場、曾由滬蓉飛機管理處派員、會同市縣兩府查勘、擬建飛機場、現已由交通軍政兩部接洽妥貼、昨（三十一）管理處已派機械師林理甫來蘇、向建設局接洽、請將操場東面之蘇吳路行道樹移去、以期減小飛機下降角度云、

胥口附近警匪開火

縣屬橫涇浦莊被刦後、股匪於三十日又竄至楊灣港、意圖搶刦東後山、縣公安局據報後、即派縣警一二兩中隊、出發追勦、茲悉第二中隊長吳少武、已率隊於當晚十二時開抵東後山後、留一分隊駐防東山外、於昨晨會同水警二區七隊、前往龍頭山渡水橋等處搜索、浙江水警三區長徐樸誠、亦接此間龍區長電報、率隊會剿前來、當探悉匪徒已竄至胥口、圖刦木瀆、而縣警第一中隊長朱岡、率帶第三分隊、於前晚抵木瀆後、即繞道至東山會哨、追至昨日下午尙未到達、縣公安局昨自下午、接據報告、朱中隊長、已於胥口附近、與匪相遇、雙方開火、鄭局長即以長途電話、令派第二中隊、即刻由東山向胥口出發、接應第一中隊、會同協勦、昭武兵艦、亦出東山駛往會勦、

南通

餘東共黨又發生暴動

餘東區內、最近共產黨活動、首要係仇恒忠、有手提機關槍盒子砲步槍多枝、公然開會、勒逼民衆入黨、三十日又發生暴動、縣府據報、立調派縣警察大隊往剿、

請征公安畝捐

通邑公安畝捐、隨忙銀帶征每兩收一元七角五分、財政廳以該捐附征後、是否超過地價百分之一、令縣長先行召集各縣代表評定地價、刻已評定、正附稅每兩收十元四分三、僅佔地價百分之〇・四九三、三十日呈省請准征收、

啓東

軍警剿匪報告

駐軍第五師二營劉棨部、於二十八日晨拂曉、協同縣公安隊出發勦匪後、當日即由大同村前進、經永昌鎮草鎮、旋據探報、公司鎮有海盜數十人盤踞、劉營長聞訊、即由公安隊領導、率部向該鎮包圍、嚴行搜索、匪已於十分鐘前揚帆竄海、無法追擊、祇獲匪婦三名、匪探二名、搜出函件二封、訊明確實、當將匪探先行槍決、又據密報、永昌鎮忽發現匪船五六艘、載匪百餘人、勢甚危急、劉營長除先派兵二排、前往防堵外、一面電達縣府、已由施縣長飛函平洋艦、請擇要沿海截擊、

吳江

各市鄉電話通話

吳江各市鄉長途電話、已於昨（三十一）日起開始收費正式通話、計同里・吳江・南厙・北垞・平望・梅堰・震澤・嚴墓・吳溇・五都・橫塲等十一處、以上十一處、與吳縣各鄉、均可直接相互通話、

嘉定

嘉太兩縣電話將通

太倉電話、東經陸渡橋、與本邑樓居、相隔僅十里許、自本縣電話通樓居後、棉業界早有接通樓陸兩地、以與太倉沙頭棉市連絡之議、茲烟酒公賣局支棧主任黃翰人、任募電話公司股本千元、又個人贊助銀六百元、聲請公司趕快進行、公司力贊其說、已動工興辦、約年內嘉太兩縣、電話可通、

江陰

航船被刦傷二人

本縣應天河及運糧河鄉縣及各鄉夜航船、今年迭次被刦、二十八日九時許又有江陰航錫大小航船二只、一係由澄至錫、一係由金童橋至錫、同時並有江北劉明榮裝棉花之空船一只、自常州申新六廠卸貨開回江北經過江陰、同在九里峰五里亭地方、被盜匪四人、有盒炮兩枝、身穿黃色中山裝、本地口音、先刦小航船、繼刦棉花空船、後刦無錫大航船、忽遇在船上保護公安局偵緝隊士李金華吳文明等、開鎗抵拒、彼此互擊、李因子彈已盡、被盜彈中耳部、流彈傷通州人傘、朱元右手、一盜被隊士推跌河內、幸船主劉阿大見機將船運開抵岸閘、電話公安局立派武裝警隊出發會同南閘保衛團、分東西兩路兜抄、至天明無獲、受傷人舁至城內紅會醫院醫治、

杭州

停止募臨時警費

民政廳以本市各區署冬防期間添設臨時警察、有向商店勸募經費之議、現民廳以未經呈廳核准、擅自進行、業已飭市公安局轉飭所屬停止進行、

追悼救火員

前次武林門外半道紅火警、茗橋義龍集救火員許世祥被救火車撞斃一節、已誌本報、茲悉杭州市自治消防組聯合會、以該員救災慘斃、深堪惋惜、除要求政府及商會撫卹外、特於三十日在本市焦營巷蕭王廟內開會追悼、三十一舉行公葬、

直骨牌弄獲犯分別辦理

杭州市公安局前在直骨牌弄二十三號破獲反動機關、先後拿獲反動份子十三名、現已訊明蔡岷沈慕君方未艾等三名、確係共黨、張振宇宣勁先二名、有重大嫌疑、已送高等法院訊辦、餘均嫌疑尙輕、准予保釋、

趕建楓滬長途電話

浙省建設廳、日前接准總司令部交通團長邱煒、電請將滬杭長途電話、另掛一對、作爲軍用、以靈消息、而重防務、程振鈞廳長以滬杭長途電話、由杭州至楓涇、早已通話、儘可借用、惟楓涇至上海一段、尙未接通、如屬急待需用、可逕接派匠建築、電復去後、昨程廳長又准邱團長電云、有（二十五）電奉悉、自楓至滬一段長途電話線、即請提前另行接至淞滬警備司令部、以利冬防爲感、仍盼復等語、程氏除電復楓滬一段、已令長途電話局、迅即尅日興工外、昨即令知該局長即日派匠趕築云、（日日社）

揚州

控告挖毀永樂圩

本邑永安鎮之永樂圩、近被該處閘陸陳行之居餘中擅自挖毀、刻經鎮董李文才等及吉祥庵尼向縣呈控、縣長恐其另有別情、令建設局查明眞相呈覆、

松江

軍隊駐地

第五師第十五旅二十九團駐京滬線、三十團駐滬杭線、業已調定、三十團團長鍾桓、率第三營營長劉席儒、第九連劉劍、第十二連賴名榜等駐松江舊提署、第十連方伯棠以及機關槍連、追擊炮連衛生隊通訊隊特務排等、均駐火藥局、第一營第十一連賴光輝駐浦南亭林金山衛等處、第一連但去非調駐青浦、

警官更調

公安局第五分駐所巡官茅以鈞、包庇販土、被莘莊公民聯名呈控、撤職查情、已誌本報、所遺第五分駐所巡官一缺、即調現任二區巡官李仁炯繼任、二區巡官一缺、調第六分駐所巡官田韶署理、第六分駐所巡官一缺委陳樗洲接充、

寧波

姜山西岸刦案

鄞南姜山西岸徐家地方居民徐四寶家、廿九晚九時被匪徒六七人、持刀棍撞門而入、四寶及家人皆從夢中驚醒、啓後門逃避、匪將四寶截住毆打、逼取財物、四寶當將現洋一百五十元交出、匪又刦取金銀首飾及衣服五十餘件、約值三百餘元、出門向西鄉逸去、事主辨得匪徒爲附近之流氓所喬裝、就中一匪係著名地痞、綽號小獺頭、次晨開具失單、投報姜山公安局請緝、

滬輪浪沉貨船

鄞縣人李桂榮、廿九晨駕駁船一艘、滿載石子、泊於江北新新旅社門前、待工務局起卸、時有新北京輪靠埠、開倒車鼓浪甚大、致水灌入該駁船、李亟令船夥解纜趨避、已屬不及、貨船立遭浪沉、船人幸得逃生、李旋開損失單、計洋二百廿三元、投報海員工會、經該會調查屬實、致函太古公司、要求照數賠償、

鎮海

鹽硝爆發傷人

大南門外生春陽糖菓舖主丁和清次子丁榮富、二十九日晨向滬某藥房購到鹽硝一磅、在舖內和以細砂、製造玩物金錢炮、詎因配製失當、突然爆發、一時聲震屋瓦、濃烟滿室、歷時一刻鐘、烟始消滅、榮富頭部及手臂受傷甚重、和清足部略受創傷、當即舁送同澤醫院救治、榮富有性命之虞、該舖玻璃窗及內部什物、爆壞甚多、損失千餘金、

永康

呈請懸賞緝拿暴動首犯

浙江省政府據永康縣長第一團劉代團長會呈、以該縣暴動、業經拿獲多人、惟首領呂師唐在逃未獲、呈請懸賞一千元購緝、到案訊辦、聞省府已予照准、又省政府前以永康等處共黨猖獗、曾派科員方受謙等前往會同軍警、嚴密會辦、茲以永康略告肅清、電飭該員等馳赴東陽等處、續辦要案、

嘉興

一夜連刦六家

本縣漢塘區胥山村南姚浜地方、二十七日夜二更時、突來盜匪二十餘人、手持駁壳槍及手槍、向徐葆芝徐子泉等六家刦掠、損失約計二千元以上、各事主於盜刦時、均登屋躲避、故未傷人、

平湖

盜匪嫌疑解縣

二十九日、由新倉巡察隊解來盜匪嫌疑犯、何阿善・何阿書・何阿大三名、縣府當夜開庭審訊、均不吐實、何阿善供深夜賭博歸來、判徒刑六月、何阿書・何阿大情罪較輕、即予交保候核、

紹興

築壩車水入城

紹興因天久不雨、河水乾涸、縣商會執委會主席王世裕等函請縣政府、築壩車水、入城儲蓄、經費由城區各里委員會每里補助廿元、不足即由王世裕等補貼、湯縣長當交公安局負責辦理、即由該局消防組長胡慶尙督促進行、日昨先向紹興中國銀行商借二百元、於三十日招工、開始築壩、實行車水入城、

來函

逕啓者、閱本日（二十九）貴報要聞欄內揭載「總部委任三參議」一節、特鄙人列入二人之內、鄙人並未得知、實係毫無根據、特函即請更正、是爲至荷、專此敬請撰安[illegible]謹啓十月二十九日

十八年十一月一日 第八百卅七期

新光 Eastern Times 時報

俄兵又侵同江富錦　富哈間電報不通

蔣昨晨由漢北上　全線大戰西北軍　五路軍有渡洛訊

方本仁何應欽昨日赴五台晤閻

浙省派兵兩團赴淳安　防堵皖省變兵竄人

三馬路孟淵旅館中崇明人與匪接洽贖票　先後捕獲多人

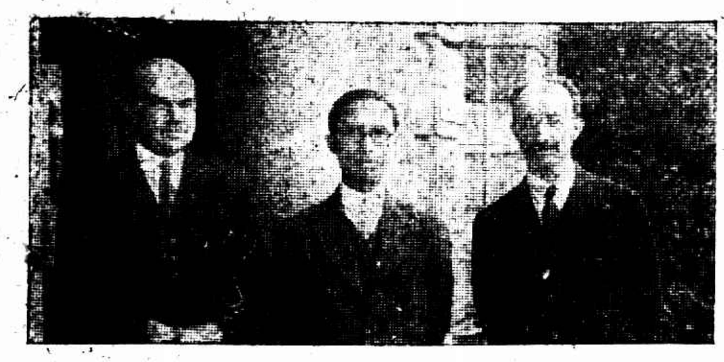

國際聯盟衛生專家應聘來中國將助國民政府從事於港口衛生海上檢疫諸要政之建設吳秀峰博士偕行㊧補羅士博士㊨聯盟衛生股長顧孟博士二人皆衛生專家㊥吳秀峰博士

The Mission of Experts from the Health Organisation of the League of Nations is leaving for China to make a survey on port health and maritime quarantine. Dr. Wou Sao-feng is in the middle with Dr. Boudreau on his right and Dr. Rajchman on the left.

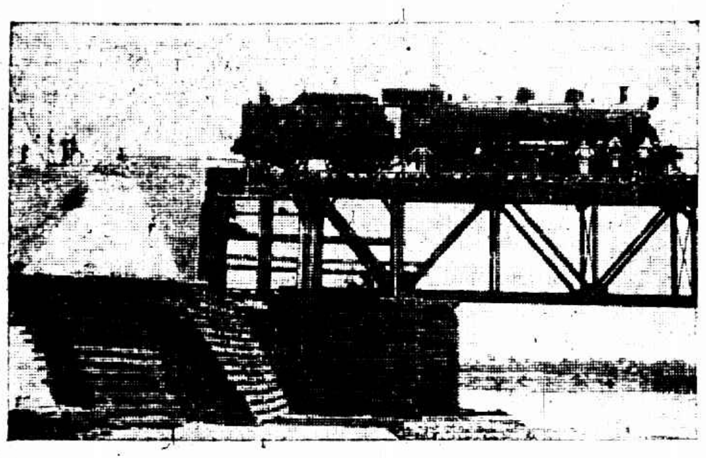

津浦鐵路修理沙河橋情形　橋長七空每空四十二公尺去年五月九日爲日本軍隊炸燬　陳微塵

The Sao-ho Bridge of Tientsin-Pukow Railway exploded by the Japanese force on May 9, 1928 is now under reparation.

黨家莊車站　去年五月五日國軍自濟南南退時要人會議於此旋被日軍佔領　陳微塵

The Tang-kai-chuang railway station of T. P. R.

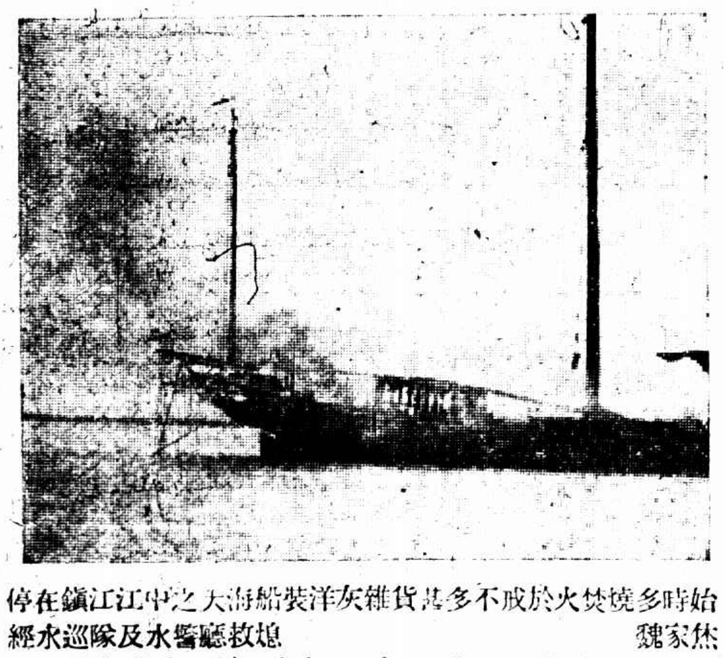

停在鎮江江中之大海船裝洋灰雜貨甚多不戒於火焚燒多時始經水巡隊及水警廳救熄　魏家傑

A fire broke out in a junk moored on a river near Chenkiang.

一九二九年之十月二十一日。爲世界大發明家愛迪生 Thomas Alva EDISON 創作「新光 A NEW LIGHT SHINES」五十週年紀念。所謂新光。即梨形之電泡。（參看附圖愛迪生象徵小影耳際鼻旁之两燈泡）德文曰「昭明燈 Gluh-lampe」。蓋近代文化史上之一大貢獻。綜此老之生平。發明品至繁夥。欲盡所有以詳述之。或者盈篇累牘而不能盡。其可紀念者。無慮數十起。其中惟有梨形電泡。因其昭灼發光之細竹絲。取材於我東方。電泡眞空而發光倍烈。「新文明」之象徵。乃以顯示東西洋两方人力物力之相濟相需。故其創作成功而後。於我東方。益當有紀念之價値。傳聞愛迪生試製灼光電泡之初。眞空中縈紆燦爛之細絲。先以白金爲之。成本過昂。營業上極難推廣。繼思改用竹絲以代白金絲。乃分派幹員。遍歷全世界。搜得竹絲六百種。考查結果。乃以中國日本之竹爲適用。此後西方大陸之發明家。對於東方之竹。遂有「一日不可無此君」之感想。竹絲所成之電泡。第一批七百枚乃在距紐約四十公里之捫羅苑 Menlo park 一氣造成。其行用於紐約全市。乃在電泡造成之三年後。造成電泡之紀念日。一八七九年之十月二十一也。我國名人。向有平生紀念之物。歷史流傳。引爲千秋知已者。如林和靖之於梅。陶淵明之於菊。諸葛亮之於桑。胥爲天下後世所艷稱。予謂西方之愛迪生。對於東方之竹。亦可稱爲歷史上之千秋知已。有爲愛迪生製像者。幸毋忘以竹節爲像架。而本報之「新光」。似亦可用「影實」與「竹葉」之两物爲圖標矣。（萬葉作於瑞士江戶之麗浦大樓）參看本日歐洲通信

愛迪生象徵小影原圖見白荔君所著愛迪生傳

A picture of Edison symbolising his many inventions on the cover of a biography of the great scientist by G. S. Bryan

青浦中小學校黨義演說競進會之優勝員及獎品

The winners of the Interscholastic Oratorial Contest in Party Doctrine and their prizes, Tsinpu, Kiangsu.

江蘇全省中等學校教職員聯合會近在鎮江舉行代表大會　棣裴

Delegations of Kiangsu Middle School teachers union held a meeting in Chenkiang.

庫阿可斯

專治肺癆及呼吸氣道一切咳嗽補諸虛百損爲預防及治肺病之一良藥

時報兼代印刷

有世界最新最快印刷機器同時印四色

南京路 [illegible] 大減價

[illegible]

男庄花毛襪每元二雙

女庄絲襪一雙售洋九角

新到大批呢絨疋頭綢緞斗篷大衣等一律削碼減沽　疋頭部時式毛葛旗袍衣料每件一元五角　新到大批中外一九二九年新式火爐數十種減價期內特別廉售

改組臨時法院問題
本月內各國代表將南下　開會地點在上海

據日使館駐滬辦事處消息、改組上海臨時法院問題、北平公使團、現正在積極籌議之中、日公使佐分利抵平後、亦已參與此項會議、現方鄭重考慮、詳細計劃、雖未確定、大體辦法、則已決定、現確定本月內、由北平使團、委派各國代表、南下會議此事、將來各國代表、雖或在京會集、而開會地點、則必在滬、日使館爲便利起見、決意在駐滬辦事處選任相當資格之人員、充當代表、就近出席參加、不再由北平另行派人、惟預定年內解決此案、事實上恐不易辦到、

小花園

天文台報告、昨日天氣變遷、較寒、時有雨點、氣壓上升、風向退西北、最高度爲六〇．六、最低爲五三．八、預測今日天陰、明日氣壓高升時、或有晴望、黃海南部有多季候風、中國海及日本海中、天氣惡劣

▲錫社訂於明日（星期六）假座北四川路横浜橋中央大會堂、舉行四週紀念大會日夜彩排、

▲上海婦女協會及上海女青年會、近乘美國名劇家耕約劇務會主任裴紫納女士過滬之便、編成新劇一本、倡導世界和平與大同爲主旨、本四海之內皆兄弟也一語、取名「四海之內」廿劇中傳足、遺與閨情、實大具教育之價值、此次入場券定爲一元二元三元及四元、十二日專代兒童開演、孩童入場減收半費、聞裴氏於演劇後、十四日即將離滬繼續世界之遊、

▲長城公司最近攝製之「大鬧猫影場」一片、現已告竣、准定明天（星期六日）上午十時、在上海大戲院試映、劇中情節、均極新奇曲折、爆笑絕倫、

▲吳淞江海關常關主任孫時消、接奉梅總稅務司訓令、調任南京常關、遺缺令委江海關秘書胡樹人繼任、孫主任奉令後、業已辦理移交、定於今日（一日）上午十時、前往南市常關履新、吳新主任亦於今日到關履新、

重光葵昨日之談話

日本駐滬總領事重光葵、昨日下午三時半、招待中日新聞界談話、發表意見如下、㈠西北軍事問題、據本人觀察、蔣介石主席此次抱非常決心、親自出征、已抵漢口、中央兵力軍器及財力、均占優勢、故可恃無恐、河南戰事終了後、各地雜色軍隊、可相繼解決、將來大局可以一勞永逸、永久穩固、如果中央當局能努力排除一切困難問題、則前途頗可樂觀、㈡中俄交涉問題、近數日中、盛傳東北當局、將單獨交涉、恐難憑信、東北當局、尊重中央意旨、不致成此事實、日本爲第三者地位、極願中俄雙方、能互相讓步、早日圓滿解決、不獨中俄兩國之福、㈢中日繪畫展覽會、中日繪畫展覽會、已定一日開會、屆時中日名人、均將出席參與、中日雙方政治經濟關係、向較文化爲密切、此後當加倍努力、促進文化關係、此後每年春季舉行一次、力求進步、亦可喜之事也、

德參贊
昨晨晉京

德參贊佛修、因公於昨(三十一日)晨九時零五分乘特別快車前往南京、向于外長有所接洽、聞事前請由外交部駐滬辦事處代爲定備車輛、

市民聯會
今日開會

市民聯合會、由市黨部召集、定今日下午二時、在南京路六十一號前各路商界總聯合會內、舉行全體委員第一次會議、開會程序、已由市黨部擬定、惟因時間匆促、不及舉行就職禮、故宣誓就職典禮日期、將另行擇期呈請市黨部核准舉行、今日僅係談話會性質、討論接收會務、組織內部各問題、並將推舉臨時負責職員、維持會務、

兵站總監部
接管船舶運輸

上海航業公會、昨奉總司令部兪總監邱處長三十日會電云、關於船舶運輸一項、自十一月一日起、歸由兵站總監部接管、業經會呈總座批准存案、所有十月份以前、總部交通處經管期內、應付租金煤費、仍由總部交通處結束、

華安商輪
復航閩滬班
今日可抵滬

據本埠航界消息、往來閩滬班之華安商輪、於前月開赴天津、裝運北帮貨物、現該輪又應閩省商界之要求、開回滬上、復行閩滬班、聞該輪今(一日)晨可到滬、仍停泊大通碼頭、日內裝貨開往福州、

張市長
請頒土地法

本市土地□、早經市府擬定、於本年五月間呈送行政院核奪轉呈立法院審核、嗣經該院常會決議、發交擬訂土地法規之委員會審查、簽註意見、再行提出討論、茲張市長以該項法規、尙未審定、致土地行政、無所依從、且本府區域遼闊、土地事項、辦理殷繁、亟待應用、爰特呈請國府、轉令立法院迅將土地法先行審核、俾便早日頒布、以利進行、國府據呈請、當即轉令立法院、迅將該項法規先行審核頒布云、

海部赴英學員
將啓程

海軍部保送赴英國格林維基海軍大學實習海軍之官員周應總、學生陳瑞昌等、茲定本月五日啓程、昨日已向英輪麥西同乃號訂購船位二十位、學員抵英後、即入英、須由英政府派往英艦實習二年、始得入學、聞該學員等、五日啓程、海軍政務次長陳紹寬、有暇尚須來滬送別、

◎　◎　◎　◎

掘地八丈不見水
下雪二寸尚無衣

(北平電)滬報界視察團、三十一日申刻抵平、(卅一日發)

(東昌電)視察團赴渭北各縣視察、㈠三原縣仍亢旱、掘地八丈、尚不見水、未種春麥者十之九、秋收約一成餘、棉花有二成、全縣待振、飢民六萬餘、災情以東南爲最重、粥廠因無款停辦、嚴冬轉屆、災民無衣無食、何能生活、㈡高陵縣見山洞中積屍骨十餘具、無人掩埋、行振爺關外災況之酷、與三原同、秋黍除城北附近收有三成外、餘均枯委、現□麥子、田未耕種、㈢耀縣已三年未收、去冬迄今、死萬餘、逃亡千餘、現有災民五萬、待振甚急、郭村樹皮剝食迨盡、秋收二成、麥種十分之三、近又亢旱、糧價陡增、小麥一月前每石五十元、現漲達七十元、尚無賣主、種麥之期將過、日內若不降雨、□途危險、將不可設想、㈣富平縣災民十餘萬、餓斃四千餘、逃亡七千餘、秋禾近城者不足三成、全境麥田無力下種者二千頃以上、現有粥廠二處、款絀亦難持久、(十九日發)

(渭南電)蒲城縣災情最重、有蝗雹旱兵匪五種、全境災民十五萬、死二萬、逃四萬、今秋收僅一成、現無力買麥種者十之九、草根樹皮、採伐淨盡、災民嗷嗷待哺、大荔縣災亦重、有風旱水匪四種、災民七萬餘、死亡各萬餘、設粥廠十一處、款絀將停、南鄉羌白鎮居民三百戶、現存百餘家、朝陽縣、沉以東北鄉最重、業已三年未收、今秋渭洛漲三水、先後氾濫、淹沒秋禾二千餘頃、損失百餘萬、高陵秋禾莠而不實、收穫不足二成、白水郃陽澄城災情與蒲城相同、惟各縣時疫大作、死亡率駭人聽聞、同人今晨由大慶關渡河入晉、(二十一日發)

(太原電)晉省在去年被旱災兵災者有八十六縣、本年被水災旱災者有七十一縣、共有災民六百零一萬七千八百九十七人、待振孔亟、晉北平魯天鎮左雲右玉等縣、秋收不足二成、所有糧食、僅能維持年底、明春民食、刻尚無望、視察團前往大同各地視察、將由察哈爾再往北平、(二十八日)

(大同電)視察團、僉(念八日)晚抵大同視察、該縣自馮晉奉晉兩戰、所受兵災甚重、迄今元氣未復、去夏天凍、秋禾均毀、十月又經雹災、嗣後未見雨雪、今夏下雹尺餘、春麥無收、秋禾缺雨、二巽災最重、顆粒無收、全縣平均穗穫不足二成、災民二十五萬、死亡二千餘、去冬曾設粥廠三十餘處、今因款絀暫停、現已下雪二寸餘、天氣嚴寒、災民無衣無食、啼饑號冷、冬振急待舉辦、同人陷(三十日)晨赴天鎮轉往北平、(二十九日發)

吳經熊
將應聘赴美

代理臨時法院院長吳經熊、前曾應美國哈佛大學之聘、擔任法學講教、初定八月離滬赴美、以前院長何世楨辭職、省政府令委暫代理、固辭不獲、因向哈佛大學請假至本年年底、昨據吳氏語云、赴美之期、已決在明歲一月上旬、日來即請省政府另委負責人員、俾得以料理行裝、

淞楊汽車公司
接辦有人

寶山城淞楊汽車公司、前以違抗縣令、經縣政府查封後、公司各股東以營業本不振作、要求啓封、以便淸理、縣政府當於前日啓封、茲悉有廣東人林某、富有資產、向該公司淸理委員會接洽、願出巨資接辦、如舊股東方面有人退出股資、可依七折發還、繼續者亦表歡迎、不日內已在着手籌備、即可改組整理竣事、呈請縣政府備案、照常行駛、

通信網
全國無線電
先劃分五區

交通部對全國無線電通信網之建設、尙在規劃進行之中、惟電訊網之組成功、必須有嚴密之組織、且機力轉報波長等種種之設備、亦須有相當之措置、俾將來通報時不致與有線電通訊網發生障礙、組織方面、交通部就現在情形、先劃定五區、將來各地電台分設擴充、再行補設、其辦法每一區由一管理工程師負責、每一電台由一工程師負責、所有局長處長名義、一概取消、昨日本埠交通部無線電管理處、接奉交部委定各區管理工程師及所轄各地電台一紙、第一區(上海)管理工程師係溫毓慶、第二區(漢口)胡命說、第三區(天津)龔以爵、第四區(廣州)鄒茂桐、第五區(重慶)徐梁、茲將上海區所轄各地電台節錄如下、

(台址)	(工程師)
上海稽察電台	胡修
上海國際收報電台	陸鴻勛
福州電台	吳啓中
廈門電台	成家棟
崇明電台	陳維辛
南京電台	何懼
寧波電台	王敬
蕪湖電台	陳家柱
安慶電台	楊冠南
蚌埠電台	趙收
吳淞長波電台	宋炳文
杭州長波電台	李熙謀

招商局實行裁員減薪

招商局前因未改組時、局內記帳出納二科、不分淸晰、故該處成立之初、設置會計出納二科、以資劃分、而除舊弊、現已施行年餘、經趙總辦詳加考査、出納科事務簡單、毋庸專設一科、徒滋糜費、不能不謀撙節、着將出納科裁撤、另設金庫、隸屬會計科、專司收付款項事宜、庶於節省經費之中、仍不悖劃分記帳出納二者權限之初旨、該項擬定計劃、業經呈請監督備案、所有該局出納科王允章、着調本復核主任、副科長述祖、着改任金庫主任、其餘該科各員、自今(一日)日起、一律職停、並有擇其優者、候由會計科長會同金庫主任考核、擇優留任金庫庫員、

生絲檢驗處開始工作
昨日接收萬國生絲檢驗所

工商部上海商品檢驗局、定期接收萬國生絲檢驗所情形、已誌前報、昨日(三十一日)爲雙方移交接收之期、下午二時、由局長鄒秉文特派生絲檢驗處主任繆鍾秀、會同事務處主任李頌夏、英文秘書黃宗勳、及職員王維駟劉壯文等、前往香港路萬國生絲檢驗所、接收一切、當由該所前經理白克納招待、前副經理即現任生絲檢驗處主任技師萊恩、將各種儀器設備、逐一點交繆主任等接收、雙方極爲歡洽、自本日起、所有生絲及毛織絲織布疋等之檢驗事務、即由生絲檢驗處完全繼續執行、開始工作、地址仍在香港路A十號原址、收費及一切辦法、在細則未公布前、均仍暫照舊章辦理、處中職員、除前經理白克納及萊恩兩人、不再繼續外、其餘職員工人、均仍照舊、工作方面、由繆主任商承鄒局長、督同各職員努力辦理、力求精密準確、一俟全處設備完全、再行定期正式成立、

中國銀行準備金檢查報告

中國銀行兌換券發行準備金、二十七日舉行二十次檢查、其報告如下、本委員會兆囑託會計師、依據本會規則、檢查上海中國銀行本行發行、及聯行領用兌換券準備專庫、業於民國十八年十月二十七日、在該行舉行第二十次檢查、並由財政部錢幣司司長加入檢查、茲將檢查結果、分列於左、兌換券發行總額一萬萬二千零四十一萬九千一百五十四元零六角、內計本行發行數五千九百二十二萬六千一百六十三元二角、聯行領用數二千九百十二萬一千一百六十三元三角、各行莊領用數三千一百三十七萬一千八百二十四元、除各行莊領用部分按照原定辦法另行檢查外、此次檢查本聯行部分如左、本行發行及聯行領用額、八千九百零四萬七千三百二十六元六角、本聯行兌換券準備金額、八千九百零四萬七千三百二十六元六角、內計現金準備數五千三百五十六萬八千零九十二元零六分、保證準備數三千五百四十七萬九千二百三十四元五角四分、以上兩項、計現金準備合六成之數、保證準備合四成之數、均如數檢合無訛、按照規則第五條、特此正式報告、財政部錢幣司司長徐堪、上海特別市商人團體整理委員會代表秦潤卿、王□松、上海銀行公會代表孫景西、吳蘊如、上海錢業公會代表趙文煥、裴雲卿、領券各行莊代表裴雲卿、徐寄廎、中國銀行董監事代表葉琢堂、周宗良、李馥蓀、徐寄廎、會計師王梓康、

治河經費
部令取銷

蘇省各地航業公會、以蘇省建設廳徵收內河治河經費、實致內河航業於絕地、特聯合全蘇航業界、於上月(十月)二十一日分赴京鎮各上峰、請願撤消此項經費、上海航業公會代表爲浦澄熙査鴻賓、日前已返滬、昨日本埠航業公會、接交通部第二一〇五號批示云、呈悉、已據情再行咨請江蘇省政府查照、前咨轉咨建設廳、即予撤銷矣、仰即知照此批、

百補錠暢銷

本埠北泥城橋西新□路口鴻祥里、謝務蓀醫師創製之補品曰「百補錠」者、歷十餘年之研究、服之確能補血開胃潤腸、近聞購者踴躍、擬作大規模之製造、售價每瓶一元二角半、

本市押店
呈請登記

本市押店營業規則、早經社會局擬訂、呈奉市府核轉國府令准備案、公布施行、現關市區各押店、依法直接呈請該局登記、已奉核准者、計有恒興等三四家、此外四十餘家、亦已呈由商整會核轉該局辦理、惟因手續不符、並經該局令飭各押店、限於最短期內、補正手續、一律遵照國定利率取息、如果逾期不報、仍須嚴予取締、

新中工程公司
承建杭公路局車庫

浙江省公路局、決定在杭州建築鋼筋車庫一座、招商承包、有慎昌泰康等洋行投票、開標結果、上海寧波路七號新中工程股份有限公司開價最低得標、昨已簽訂合同、所有鋼筋結構之詳細計算及圖樣、亦由該公司辦理、不另取費、查新中工程公司、係國人自辦之機器工廠、向以製造黑油引擎著名、今攬充鋼鐵建築工程、並於閘北寶昌路設廠內另建冷作間工作、將來定可與外商洋行頡頏、

中華農學會
執委改選揭曉

中華農學會、前在南通開年會、已用抽籤法決定、執行委員留任者爲陳昌善姚傳法黃枯桐陸費執唐啓宇吳覺農朱鳳美陳才濟雷男等九人、其餘執委改選、業於日昨開票、計當選者爲許璇陳嶸湯惠蓀、席沈宗瀚孫玉書蔡邦華曾濟寬吳桓如錢天鶴等十人、不日將由執委互選正副委員長、

中日畫展
今日開幕

中日繪畫展覽會、已於今日在康腦脫路徐園開幕、此次籌備會務、約分三組、一爲陳列、二會場、三總務、由兩國各推每組五人、共同負責辦理、徐園係租賃性質、前日尚有喜慶事務、昨日始開手佈置、中國方面、陳列計分五類、一山水、二人物、三走獸、四花木、五草蟲、日方並不分類、以畫面色彩或種類而均齊陳列之、作品日方二百五十件、中國方面三百廿件、爲會場關係、未能全數懸掛、開會後當陸續掉換陳列、日本代表、至昨日止、已來二起、計二十餘人、聞在會期內、東京西京兩處當有派代表與會者、今日上午十時、在會場舉行開幕典禮、由王一亭司儀、張岳軍市長行揭幕禮兼會場主席、日方總領事重光葵、畫家代表荒畝、均出席參加演說、門劵售洋四角、參觀時間爲上午九時至下午五時止、今日由該會柬請中[illegible]林蔬食處、以作聯歡、

今日起征收交通附捐
一年爲限充浙省賑款
滬杭甬路

浙江省政府、以年來浙省迭遭天災、人民待哺嗷嗷、雖籌款賑濟、然災情奇重、杯水車薪、無濟於事、加之賑款支絀、亟應設法籌措、以庶萬一、特擬於滬杭甬鐵路客票內、加徵交通附捐一成、移充賑款、以一年爲限、特咨請鐵道部、轉飭路局遵照辦理、鐵部准咨後、以事關賑災、自應照辦、特令京滬滬杭甬鐵路管理局、自於十一月一日起、開始徵收、管理局奉令後、即轉令滬杭甬路各站、一體遵照辦理、

大美報安肆抨擊
交涉員準備抗議

本埠大美晚報、對於本市公安局局長袁良、揭登照片、妄肆抨擊、其所載工頭張某被拘、警察受賄各節、完全與事實相反、袁局長對於該報詆毀個人、本無問題、但對現任官吏加以侮辱、實屬損害國體、若不嚴重交涉、予以懲辦、後患何堪、昨特親訪徐交涉員、請爲迅予向該報嚴重交涉、務達懲辦而後已、聞徐交涉員現正準備抗議、

縣教育局
移交辦竣

新任縣教育局局長施□勇、自經教廳委任後、即與前局長接洽接收事宜、並商定日期、潘日即飭各課結束、經辦移交手續、業已竣事、昨日爲新舊局長接替日期、上午九時前局長將一切文卷册據款項器具及其他種種分別移交、新局長逐項檢點淸楚、縣府派委員會同督當場監交、直至下午四時許始竣事、又聞新局長定於今（一日）日起先行視事、然後定期補行就職典禮、

羣治校長視事

羣治大學校長羅傑、前因病請假、赴寧波休養、校務託副校長胡曜代理、現因病愈返滬、已於日前向校董會銷假、特於昨日(三十日)偕主席校董劉俊英到校、並召集學生訓話、

嘉定兩運動會

嘉定於十月二十七日舉行第二次民衆體育運動會及第一次公開運動會、參加者共一百五十餘人、責勝白任裁判、民衆運動優勝者、第一莊銘旗十五分、第二印府白郁德俊各十三分、公開優勝者、女子第一莊銘篋二十分、第二張乃臧十分、第三秦□果六分、男子第一陸世振袁華□各二十、第二周日穀十三分、各界贈品甚多、由縣長陳傳德當場給予、

第二次市小籃球會
十五開始報名

市一公共體育場、去冬組織市小學校籃球競賽會、舉行錦標比賽、成績頗佳、現天氣漸寒、又屆籃球時令、該場決議組織第二次市小學校籃球競賽會、以竟提倡之功、聞昨已編印章程、分送各校、徵求參加、茲錄其章程如下、

㈠本會以增進小學生課外運動之興趣、引起民衆業餘運動之觀念爲宗旨、㈡本會暫聘委員三人、主持一切會務、㈢球員以小學生爲限、凡補習生中學預科生、及不在校肄業者、均不得參加、㈣各校球隊、加入本會、須於報名期內將全隊球員合攝六寸照片、連同註册單繳會存査、㈤球隊組別、以球員之身長體重爲標準、長六十吋至六十二吋、重九十五磅至一百十磅者爲甲組、長六十吋重九十五磅以下者、爲乙組、㈥每隊註册、以十人爲限、註册單上須由校長及體育主任簽名蓋章、以昭鄭重、㈦報名日期、自十一月十五日起、至三十日止、㈧比賽日期及比賽順序、由會於報名截止後、另與通知、㈨比賽取單循環制、每場比賽勝者一分、負者無分、循環完畢、總計分數、如兩隊相等、須另行決賽、二隊或三隊以上相等、則用淘汰比賽、以定錦標、㈩比賽時間、分四次、每次八分鐘、休息時間、第一次二分鐘、第二次五分鐘、第三次二分鐘、㈩㈠比賽用球地點、均在本場、㈩㈡比賽時裁判員、由本會供給、㈩㈢比賽由本會聘請、㈩㈣球隊規定比賽時間十分鐘尚未到場者、作棄權論、如兩隊均未到場、均作棄權論、㈩㈤球隊遇有特別事故、申請改期比賽、須於三日前商得對隊同意、聯合具函向本會聲明正當理由、方能有效、㈩㈥球隊於比賽時、不得當場提出抗議、或藉故中止比賽、應於事實發生後二日內將抗議書提交本會委員會解決之、該項抗議、理由是否充分、由本會用函通知、但委員之會議、爲最後之裁判、抗議隊不得再持異議、㈩㈦球隊及球員、經人告發、違背比賽規章、由本會調査屬實、輕則無論該次比賽結果如何、均作失敗、重則取消比賽資格、㈩㈧本章程自開始報名日起、至比賽結束日止、爲有效時期、其中如有未盡事宜、得由委員會提議修改之、

體育協進會各場運動統計

中華全國體育協進會、各運動場、十月份內、舉行比賽、以網球爲最多精采、足球爲最熱、餘如籃球田徑、則寥寥無幾、其間或售劵、或任人參觀、統計有三十餘次、參觀人數達六萬數千、較之上月、殊不可以道里計、茲將各項運動節目、及參觀人數、統計如左、

▲項目	次數	參觀人數
網球	單打六次　雙打三次　團體三次	一萬九千
足球	錦標賽十四次　友誼賽三次	二萬二千
籃球	三次	五百
田徑賽	一次(法軍)	六百

本星期日小足球
壯士青年顯身手
健兒小友決雌雄

市一體育場

本月三日(星期日)爲市一公共體育場小足球競賽會循環比賽之第三週、計有壯士組五場、青年組三場、健兒組四場、小友組二場、屆時頭頂脚踢、各顯身手、包抄進襲、紛決雌雄、斜橋路邊定有一番熱鬧、茲錄其順序如下、

壯士組

羣星與南星	上午九時	北場
星乙與華星	上午九時	中場
百祿與南强	十時二十分	南場
市甲與協樂	十時二十分	中場
全白與中法甲	十時二十分	北場

青年組

仁義與閔童	下午四時	南場
中法乙與市乙	下午四時	中場
民星與曉星	下午四時	北場

健兒組

精華與中法丙	一時三十分	北場
慈三與華勇	一時三十分	中場
尙文與通惠	二時四十分	北場
筱星與幼童	二時四十分	中場

小友組

耀星與安强	一時三十分	南場
農壇與兒童	二時四十分	南場

西聯足球會
各盃賽初賽秩序

西人足球會本季各種銀盃比賽初賽秩序、已於前晚在會所抽籤決定、

▲史考盃
威脫希對聖芳濟
西青年會對海軍
華瑟司透對衛生隊
西捕對臘克斯
樂華對意令
葡萄牙對西人隊
R.A.S.C. 輪空

▲甲級盃
樂華對西捕
威脫希對西人隊
華瑟司透對臘克斯
海軍對葡萄牙

▲國際賽
葡萄牙對德國
英國對法國

▲字林盃
蘇格蘭對猶太
中華輪空
西青年會對海軍
西人隊對意令
威脫希對臘克斯
漢白利學校對西捕
聖芳濟或對白倫吐哥
衛生隊
R.A.O.C. 對愛理提推
R.A.S.C. 對猶太
葡萄牙對同文

▲幼級盃
威脫希甲對威脫希乙
華瑟司透司令部對同文
威脫希司令部對華瑟司透丙隊
白倫吐哥對威脫希丁隊
愛理亞丁隊樂華
葡萄牙對威脫希丙隊
臘克斯對華瑟司透丁隊
優游對衛生隊
海軍對西捕
華瑟司透甲隊對意令
R.A.O.C. 對聖芳濟
華瑟司透乙隊對漢白利學校
西青隊西人隊猶太隊及R.A.S.C. 等四隊輪空、

孟淵旅館 接洽贖票破獲
先後在兩處捕獲男女十餘人
崇明鄉間綁出一男一女

昨日午後五點鐘許、公共租界老閘捕房之中西探員、偵得有綁票匪徒在湖北路一八四號孟淵旅館內第六八號一〇九號及一一四號房間接洽贖票事、乃不動聲色、前往掩捕、當在六八號拘得劉衛材張雄、一一四號劉和尚、一〇九號王超等四人、旋又往楊樹浦路某號室中拘得孫化金陳紀會李呂氏羅洪俊陳樹英王如生等男女八九人、被綁之肉票爲兩孩子、一男性、年十一歲名劉阿郎、一女性、年五歲名施雅雲、施爲崇明西成鄉陸家河頭人、劉則爲崇明廟鎮鄉黃家河頭人、在本年廢歷五月十二日夜間突來乘帆船之綁匪十餘人、將施劉兩孩刦之而去、乃於日前由劉阿郎之家屬劉衛材劉和尚張雄等三人、從崇明本鄉來滬、向海格路交通大學內之致貞同鄉人童介颺處借得洋四千餘元、準備與匪接洽、贖內肉票、現已有二千餘元交與王超、因尚未妥洽、故內肉票猶在匪窟中也、第因此案發生在內地、故昨日由捕房將諸案犯解送上海特別市公安局歸案鞫訊、

爲不相識之人雇車運軍火
情理所無

[illegible]

王金枝妻……一再請伸寃
並追私訴二萬四千元
嚴正清實有重大嫌疑
經提起公訴開庭審訊

鄱陽輪船茶房頭目寧波人王金枝、去年陽歷十二月十三、身懷楊慶和久記等托帶之赤金四十五條、在北四川路體育會路旁、遭人謀斃、金子被刦、案發之後、至是月二十九、由嚴正清將該案失贓赤金三十條呈送地方法院、請爲存案、略稱、係據我家住施高塔路、兒子嚴愼之突然失踪、此項金條係發現於伊家米缸內、由飯司李正芳在米缸內檢出等語、該院檢察處以案關越貨傷人、且嚴正清涉有重大嫌疑、論將嚴收押候究在案、茲悉此案屍妻王巫氏亦延周彝遒姚瑋兩律師具狀法院、請求澈究、爲死者伸雪、並請追私訴洋二萬四千元（係照死者生前月入二百元以十年計算）、該院檢察處偵查結果、以不起訴處分、原告王巫氏不服、一再提起抗議、續奉偵查、以該被告嚴正清實處重大嫌疑、提起公訴、該被告乃延張清樾鄒緝祖馮堪三律師爲之辯護、昨日上午由過庭長會同沈錢兩推事官並楊檢察官等特開第四法庭審訊、王巫氏未到、僅有周彝律師並被告方面之張鄒馮三律師出庭、先據證人張龐皮供稱、在王金枝家爲包車夫、去年陰歷十一月初二下午二時、我拉車至碼頭、我主人王金枝由輪船上岸、坐車先至五馬路上大吉內附設之愼誠申莊取貨、繼至英大馬路信成申莊、片刻即去、又至寧波路周渭記申莊取貨、復折至信成申莊、迨主人走出時、由信成茶房馮阿寶（現在逃）代攜銀貨四包、放在車上、我主人命我將此項銀貨先行送至船上、渠則擬乘汽車同船等語、問官命提在押之嚴正清至案、略訊數語、問官以嚴何以不將飯司李正芳傭婦鄒氏交案、據供已經辭歇、無從交案、又問爾妻何氏爾媳王氏爲何不到、答在慈谿家中、訊至此、由張清樾律師起言、被告嚴正清係去年陰歷十一月初一動身赴甬、初二到寧波、而王金枝案係初二夜發生、嚴子嚴愼之於初三日發信至甬、至初四日嚴接信當日動身、至初五日到申、未幾被告之子嚴愼之失踪、亦究不知爲何事走失、至於此項金條、係發現於伊家米缸內、由飯司李正芳見而報告女主人、轉報該被告將金子悉數呈案、不謂求榮反辱云云、問官乃諭今日不開辯論、候再偵查復訊、被告還押、證人斥退、

畏夫如虎
……少婦不敢領傳
李林芳發狂
……破產揮霍
……納妾棄妻
……兇毆圖賣

少婦黃愛囡、近延律師在地方法院狀訴乃夫李林芳納妾棄妻、不顧贍養扎濟虐待、爲此請求離婚、並請追贍養費五百元、昨日下午由鄭推事官開庭審訊、原告黃愛囡供、年二十歲浦東高橋人、現住老白渡、前於民國十四年八月初四憑媒嫁與被告李林芳爲室、過門之初夫妻尚好、詎被告近年來忽變常態、終日花天酒天、任意揮霍、甚至將城內蓬萊路之住宅賣去浪用、置原告於不顧、今又私自納妾、賃屋西門三在里、假向索取家用、輒遭兇毆、上月初十被告突至原告母家、向我聲言妾已脫離、所以邀我同居、言歸于好、並據被告自願改惡從善、原告信以爲眞、不料被告竟欲將原告售與人作妾、原告覺察情急、奔回母家哭訴、被告如此行爲、實難偕老、請求准離、問官諭云、被告往傳無着、原告又供、被告仍住三在里、官云、然則下次開庭你領傳何如、答云、我對於被告畏之如虎、他又要賣我、所以不敢去、至此、原告律師請求公示送達、問官准之、候定期續審、

夫…凌虐 妻…否認…攜物
判同居完案

陳桂生昨延楊鏗律師代理在法公堂訴稱、原告於民國十六年十月廿四日娶尤氏爲妻、過門後夫婦感情彌篤、詎於次年八月初八日、尤氏乘原告在外營業之時、攜取金鐲衣服等物、不辭而行、離開原告之住所、回至母家、後經原告得悉、迭次去函催其歸家、乃竟置之不理、因此原告不得已、具狀起訴、請求判令被告攜同取去衣飾等物回家、與原告同居云云、被告亦延金煜律師到案代辯稱、被告實因受原告之凌虐、不得已歸寧、出走之時、並無攜帶衣飾等物、原告所控毫無證據、現今被告雖願隨原告回家、惟請求堂上諭令原告以後不得凌虐等語、原告陳桂生聲稱、商人從未有將妻虐待之事、龔承審官判以訊得原告既否認虐待、應准被告尤氏隨乃夫回家同居完案、

少女失踪有因
娓娓動聽
□坐守安得出頭
□拍戲正需人才
□按月薪俸極大

昨報記婦人張李氏拐匿鄰女一節、簡略不詳、茲據續報、住居東王家弄一二三號之南匯婦人王張氏、生有兩女、長名桂寶、十六歲、次名金寶、十三歲、貌頗秀麗、氏有素識之鎭江婦人張李氏、四十三歲、住南陽橋七十號、向在某影片公司內爲演員、暇時常至氏家談話、每次會晤必向該兩女言、汝等年輕在家苦守、安能出頭、現下拍影戲正需人才、按月薪俸極大、乃桂寶年幼無知、聆其一席話、大爲動聽、即託介紹、詎本月二十九日女母王張氏因赴親友喜筵、家中僅留兩女守戶、張李氏又忽到來、遂同桂寶出外、當時向金寶言、係同去購物、片刻即回、豈知桂寶去後久不歸來、迨氏返家得悉、不勝惶急、四處探詢、究無消息、至前晚十一時許、始將張李氏鞫獲、扭交該處公安局第一區三分所、張李氏一味圖賴、堅不承認拐出、當以事關刑訴、飭即申解訊究

苦無異性垂青
鍾情了鄰家老婦
銀錢到手背約
索還無計被凶毆

住閘北永興路口三號皮匠揚州人胡定、年近三十、尙未有偶、近積得洋六十元、擬物色一女子爲妻、詎現代婦女眼界頗高、於職業低賤、經濟拮据之男子、輒冷眼視之、故胡雖費盡心血、卒未獲異性之垂青、其鄰居泰州人湯王海之妻湯許氏、與胡時相過從、日久狎暱異常、近胡竟不嫌此年已半百之老婦、遂盡其所蓄以與氏、私與苟且、情若夫婦、當時氏亦一口允諾、爲偕逃之用、豈料忽背約、竟與胡斷絕、胡人財兩失、氣憤之餘、遂於昨日前往、向氏索還該款、適氏夫臥在後房、聞聲出外、詢胡此係何錢、胡知難賣告、涕淚曰、乃我之汗血金錢、非還不可、湯初不解、經嚴厲盤詰後、始悉底蘊、大怒、謂我將老死、妻向賢淑、竟被汝破伊節操、尙欲糾纏、當與爾拚命、即提起劈柴刀、向胡亂砍、其妻亦手持門閂猛擊、胡欲逃不得、致被毆傷徧體、頭部擊破、血流如注、迨警趕至、湯尙餘怒未息、聲言打死你償命、尙欲逞將湯等拘往四區總署、判一併解局訊辦、

漁輪闖禍
撞沒空船

李高如之空磚船、昨日晨九時許、由蘇州河內駛出、甫抵北京路外灘碼頭浦面、適有永豐捉魚輪船、由南向北疾駛、致將該磚船攔腰撞成二段、當即沉沒、舟子三人同時落水、幸水巡捕房華捕巡江經過、立將三人救起、

挑傷臟腑
漆匠店主性命 送於理髮匠手
急病誤爲痧

虹口昆家木橋路一六四號開設漆匠店之曾兆芝、四十四歲、前日因急病疑爲痧疫、乃延福記理髮店理髮匠張福壽挑痧、詎知手術不精、致挑傷臟腑、曾竟未到半小時即死、其家屬以曾之死實遭張所殺、故扭張至五區三分所請究、當經所長諭將張收押、昨日令飭地保報由地方法院楊檢察官蒞臨場相驗

好色之盜
鉅刦案破獲
熒昌火柴廠
兩盜曾充園丁

浦東陸家渡熒昌火柴公司第二廠、上月十六號晚被盜刦去銀洋鈔票八千餘金一案、探員張春庭・王步雲・偵探楊錦森陳錦山等、購線秘密偵查、以該廠工人中有楊桂者、曾充保衞團團丁、年輕荒唐、喜好漁色、除當地有姘婦數人外、日常往浦西宿妓、窺其形狀不無可疑、故於前日將楊帶案盤詰、供認分得贓洋八百元不諱、探等當晚又往法租界鄭家木橋新新旅館續獲造意犯孫旺一名、孫前亦充保衞團丁、湖南人、當拘獲時孫犯袖出交通鈔票四十元、金戒一只、向偵探楊錦森行賄、希圖買放、楊探不受、同賄洋一併呈解到隊、昨經爲隊長研訊、孫盜供認分得贓洋一千五百元、並供出同黨多人、惟不知逃往何處云云、奉諭押候、補緝逸盜、再行解究、

十匪集議渡浦
茶館中一鼓擒獲
犯案已多

[illegible]

百餘海盜
嵊山洋面
恣意搶刦
派艦會剿

吳淞口外之嵊山洋面、前晚七時半、忽來大號帆船三艘、載有海盜百餘名、槍械俱全、將停泊該處之大小船隻恣意搜刦、吳淞砲台灣全國海岸巡防處昨得該處急電報告、立派景星砲艦馳往迎剿、水警全區長亦派第十六隊水警乘艦出發、

地裂濆水
吳淞黃泥塘
高與人齊

吳淞鎭西北與寶山縣楊行鄉交界處之黃泥塘附近花田中、昨有鄉民陸某正在工作、忽見離渠所立處約三尺許之泥土突然墳起迸裂、並有水自土中濆出、高與人齊、涓涓不絕、陸某見狀大駭、當即奔回村中報告、一時遠近農民爭往觀看、疑爲出蛟、迷信者途燒香點燭叩頭膜拜、且有人用汚物塞滿水口、但塞後仍被衝去、土中之水漸出漸少、直至十二時許始行停止、據見者云、水中帶有腥臭之氣、

數百兩公款
盡送於賭窟
徒刑三個月
無法歸還白賠捕房

皖人詹頌和、在北京路二號英商愛蘭百利公司充當報關之職、上月十五號該公司經理強司密脫交付詹銀七百六十兩二錢二分、囑向海關繳關、詎詹受銀後、非惟不往海關繳關、及至法租界榮生公司賭窟內賭博牌九、而詹賭運不通、將所有七百六十兩全數輸去、乃四出設法希圖彌補、但爲數過鉅、無從籌得、致被經理得悉、報告捕房、而詹於前日忽自投總巡捕房、稱輸去、無法歸還云云、經周先審庭長核供、判決詹頌和處徒刑三個月、幷着歸還原告如數之銀、

竊票潛逃
印花稅局職員
陸續有八千餘元
獲關係人

泰州人邱虛白（又名邱綬伯）、向在閘北寶山路印花稅局辦事、平日尙屬謹愼、頗得局長器重、委以管理印花票之職、詎邱存心不良、於上月間陸續偷竊一角二分一分之印花票約八千一百九十元、私自棄職潛逃、經該局行文公安局臨時法院請求協緝、並登報懸賞一千元通緝在案、現經總巡捕房華探趙榮生偵悉有紹興人徐寶生杭州人朱元餘兩人對於此案有關、乃於前日下午三時在福州路三〇五號全家福菜館內將徐朱兩人拘獲、帶入捕房、並至北四川路二十二號朱之家內、抄出印花稅票少許、昨晨解送臨時法院、據捕房律師稱、本案兩被告亦爲該局推銷員、但兩被告自九月間向印花稅局領取印花後、從未至局中領過稅票、而近來該局偵得兩被告售給四行準備庫印花稅約有一二千元之譜、是以疑或有與邱虛白串同行爲、將其逮捕云云、而原告印花稅局亦延律師到庭辯稱、本案自邱虛白逃避後、該局曾行文公安局及貴院協緝、但此案犯罪地點係在華界、故請求准將兩被告移提等詞、是項印花係朱元餘交我推銷者、而朱元餘供、此種印花亦係該局委員趙某交我、並延律師代辯、諭兩被告還押、改期再訊、

四處盜刦
有成綢緞莊
損失最鉅

▲廣東路 昨晚七時十五分、廣東路七十四號有成綢緞莊、突來盜匪七名、五執手槍、二人在外把風、其餘闖入店堂、舉槍恐嚇店夥等、刦去鈔票洋二百六十六元、綢緞三十六疋、約値二千六百餘元、

▲山東路 昨日下午五時三十分、山東路三七六號突來盜匪六人、各執手槍、刦去衣物等件、爲數頗鉅、

▲福煦路 昨晨九時、福煦路二九四號某姓家、突來盜匪二人、闖入內室、出槍恐嚇事主、刦去衣飾等物値價頗巨、盜得贓後、即奪門躍上汽車而逸、

▲威海衞路 昨日下午十二時、滬西威海衞路九〇五號某姓家、侵入盜匪四人、均執手槍、刦去衣飾等物値洋一千餘元、刦後即登預停之汽車而逸、

煙廠失竊發覺
受愚自首
准予開釋

[illegible]

形形色色

◆夜行遇盜◆ [illegible]

◆斷絕交通◆ [illegible]

◆私藏子彈◆ [illegible]

◆拔還借款◆ [illegible]

國貨展覽會
今日給獎

[illegible]

中國科學社
舉行圖書館奠基禮

[illegible]

生達信封廠十週紀念

[illegible]

徵求新聞照片

周小岡君 公子玉照

咳嗽發熱與腸胃不和
江蘇章練塘小兒嘗患此症

後服嬰孩自己藥片而愈今且康强活潑矣

小兒咳嗽發熱起於肺病者尙少起於腸胃失序者實多又出牙時期小兒亦每咳嗽發熱甚或出疹凡遇此種病症若投以嬰孩自己藥片一二劑往往咳可立止熱立退諸症霍然康寧喜樂矣

江蘇章練塘周君小岡來書云「小兒在舊年七歲近患咳嗆寒熱繼而發疹晝夜不安飲食不進迨後咳疾轉劇而遍投各藥均鮮實効由至友人介紹試服嬰孩自己藥片方得諸症漸減服約一星期霍然全愈矣感戴之餘特此奉聞并鳴謝悃」

嬰孩自己藥片係韋廉士醫生特製之嬰孩專藥性和味美統治小兒積食肚疼泄瀉嘔吐便秘發熱傷風痰厥蛔蟲出牙等症定價每瓶大洋六角六瓶三元郵費免收遠東總發行所上海江西路六十號韋廉士醫生藥局各埠藥房均有出售

余之藥 嬰孩自己藥片 BABY'S OWN TABLETS

上海搬場公司 SHANGHAI HOUSEHOLD REMOVING CO.

專接行李
送車站 車租每時四元 隨帶脚夫四名
上海搬場公司
第二分行
河南路橋堍
電話一八八七七號

治咳專家
唐拾義久咳丸
有華前防咳之功
上海廣西路角父子大藥廠

商場行市　匯價疲低

▲洋匯　昨十月三十一日匯市復呈鋒俏，交易頗見繁盛，各外行互市做開二三百萬，早十二市價劃各被二四厘左右，各銀行趁需，同業進出略見較旺，而入晚略挺，早市開出加上一毫二忽半，復上幾二分二厘，午後開出升二毫七忽半，計今七錢二分一厘三毫七忽半，比較前午加上五分一厘三毫七忽半……[illegible]

▲銀拆　昨早市銀拆四分，各錢莊進出較少，計共二百餘萬，匯收進各款……小四分，銀拆牌八分。

[illegible]

內匯升降互見

昨日商行公會報告國內匯兌，各省匯水略見升降，平津公估行化洋匯均見上漲，漢口洋例亦見升上，洋反而低落，東西各埠匯水市面呆定，故市價均無上落……[illegible]

標金稍鋒利　一度穿出七兩外

[illegible]

外匯如舊

昨銀行掛牌外匯一無更動，至大條則略見小漲……[illegible]

大條再縮

[illegible]

棉市無特色

[illegible]

紗市轉跌

[illegible]

市價一覽

橡皮市面

十月卅一日（星期四）市

上海股票行市

（十月卅一日開盤）（銀本位）

[illegible]

國外匯票

[illegible]

金市

[illegible]

各國金銀貨幣價

[illegible]

國內匯兌

[illegible]

蘇州金銀錢市

[illegible]

上海證券物品交易所

[illegible]

上海華商證券交易所

[illegible]

上海華商紗布交易所

[illegible]

滬北米市

[illegible]

滬南米市

[illegible]

無錫米市

[illegible]

無錫雜糧市

[illegible]

大連油豆餅市

[illegible]

現貨麵粉

[illegible]

糖市

[illegible]

燒油

[illegible]

孟買棉市

[illegible]

利物浦棉市

[illegible]

紐約棉市

[illegible]

無錫紗市

[illegible]

船期　十月三十一日

▲進口輪船報告▼

▲出口輪船報告▼

▲寧波班　▲長江班

[illegible]

▲外洋輪船報告

▲北洋班　▲英國倫敦班

▲定海石浦海門　▲通州揚州班　▲穿山石浦短班　▲寧海班　▲福州班　▲溫州班　▲南華班

▲舊金山班　▲西雅圖班　▲德國亨堡班　▲法國馬賽班　▲香港小呂宋　▲瓜哇班　▲溫哥武班　▲意國曲里亞　▲印度孟買班

滬甯火車表

上行車　下行車

[illegible]

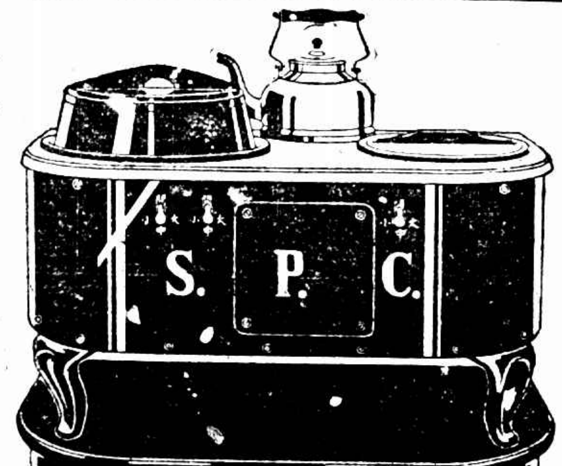

衛生在清潔省時在便利兼而有之

祇本公司新式電灶方能當之無愧

上海電力公司

租費每月祇收五錢

電話六六三零一

樣子間　辦事處　沙遜房子　福州路十七號

食猪肉者注意

猪肉肥膩·不宜於衛生·愛食猪肉者·從此咳嗆頻起·呼吸不暢而氣喘·極易肺臟產生多量頑痰·氣支管被頑痰阻塞·誠有莫大之危險！

保肺糖漿

乃保養肺臟之寶物·有潤肺止咳之功·不論新久咳嗽·立服立效·藥力入肺·起化學作用·黏痰化爲水分·多年氣喘·立即剷除·奇效如神·請速試服·

每月保肺糖漿大瓶二元七角半小瓶一元　保肺飴一元

上海四馬路中　太和大藥房發行　各埠分店及各藥房均有出售

上海至香港

高麗丸十一月三日
熱田丸十一月十三日
春陽丸十一月十六日

船身堅固巨大、房間設備清潔、行駛穩安快捷、亦無暈浪之苦、烹調料精味美、招待格外週到、搭客如蒙惠顧無論中外皆可。

日本郵船公司　電話六八七八一

▲舞台劇▼

更新舞台　本白蛇傳
上海舞台　八仙大鬧地
共舞台　全本鳳凰山
天蟾舞台　六本封神榜

電影

卡德　中國第一大偵探
中山　妹妹我愛你
通俗　綠林紅粉
世界　青龍洞
中華　全部黃慧如
萬國　乾隆遊江南
恩派亞　白鷺英雄
新中央　風流女俠
中央　情天奇俠
東華　善戰英雄
東海　喫醉鬼
百星　戰血情花
上海　家花那有野花香
北京　狂風暴雨
愛普廬　飛行將軍
奧迪安　非洲獵史
卡爾登　人間天堂
大光明　覆水重收
光陸　千眞萬假
芙蓉淚
夏令配克
常州義務發合